No 8642 Shanghai Wednesday August 22 1928. THE EASTERN TIMES Published every morning including Sundays

紅桃牌香煙

完全國貨

新出品

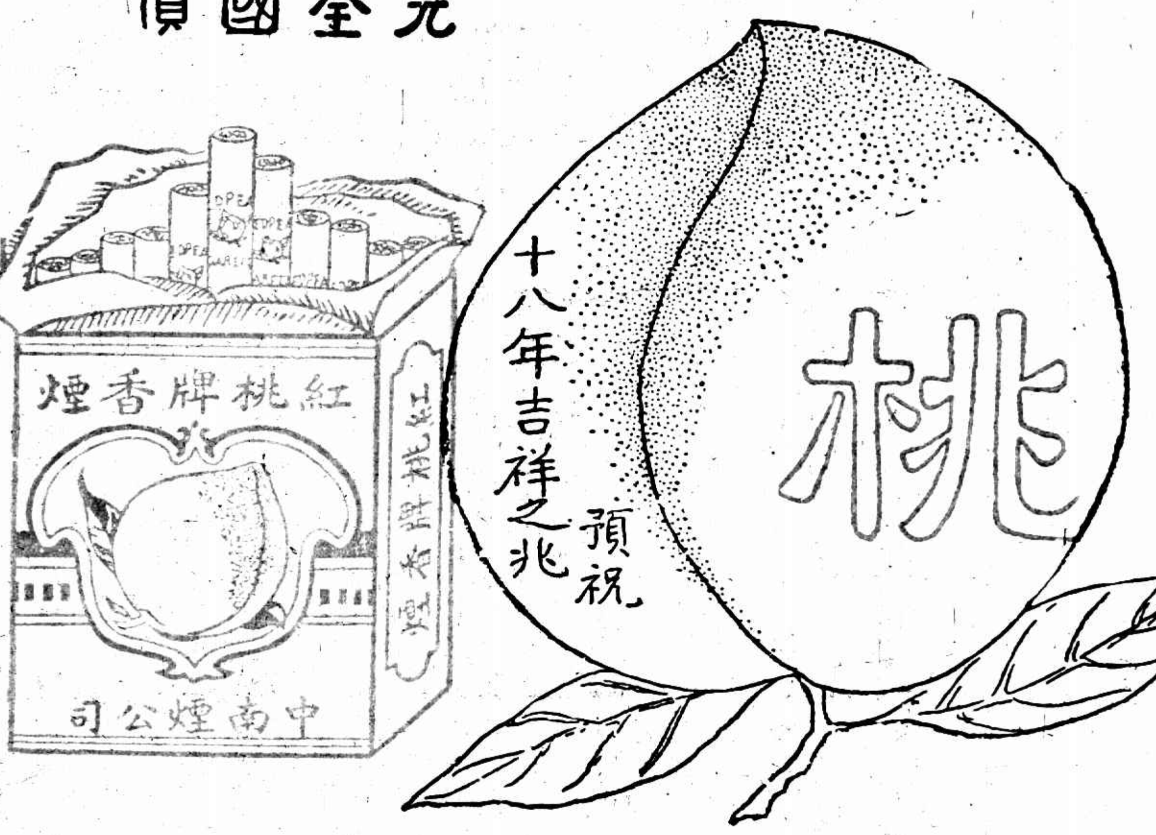

中南烟草股份有限公司

時報

中華民國十七年

八月廿二日 星期三

今日圖畫時報閱者注意

舊歷戊辰年七月初八日

今天三張售大洋三分

第八千六百四十二號

定報價目 本國及日本一個月一元 三個月二元九角 六個月五元七角 九個月八元四角 全年十一元 南洋歐美一個月二元 三個月五元八角 六個月十一元四角 九個月十六元八角 全年念二元 報費先惠郵與九五折算

廣告刊例 「封面及評前」二行起碼每日每行一元四角「圖畫時報」每英方寸每次一元五角地位須於三天前預定「新聞欄內」每日每行四角五分「普通地位」三十字起碼每日每字一分二厘「彩色廣告」加一色手續費十元二色四十元三色九十元四色一百六十元地位格色須預向本館廣告部接洽

本館編輯部設於浙江路二十五號（小花園南首）電話中央六一二〇四 營業部設於山東路A字六號 電話中央六一二〇一 電報掛號二五一四 ▲中華郵政特准掛號立券 按照總包特別優益寄遞之報紙

南京路

麗華公司

秋季大減價念五天

夏歷七月初六日起

三樓特設大賤賣部

非常便宜從來未有之機會

ABC

內衣汗衫●高等西裝●運動器具

大減價三星期

特別廉價部●三折至對折

中國內衣公司

上海南京路郵局隔壁

永安公司

秋季大減價二十一天

夏曆七月初七日起

全部日用貨品特別削減售價

各界惠臨選購定能滿意稱心

南京路 中市

華新公司

秋季大減價念五天

七月初四起

大學院審定

各級學校

秋季開學用書

高級中學　新學制教科書　普通科　商業科　農業科　工業科

初級中學　新學制教科書（語體混合）　新時代教科書（語體分科）　現代教科書（語體分科）　新撰教科書（文言分科）

高級小學　新學制教科書（語體）科目齊備 均有教授書　新時代教科書（語體）科目齊備 均有教授書

初級小學　新學制教科書（語體）科目齊備 均有教授書　新時代教科書（語體）科目齊備 均有教授書

● 各種書目 承索即寄 ●

大廉價期中照實價再打八折

上海商務印書館謹啓

上海特別市教育局立案

愛國女學招生

本校體育專科•高中文科•初中科•小學科•特別科各級•都招新生插班生•報名即日起•報名費兩元•隨到隨考•章程函索即寄•校址•上海海寧路•西首天保里•注意—投考體育專科新生•須中學畢業•或具有同等學力•鄉試及格者•

校長季融五啓 3818

東吳大學法律學院招考本科預科男女新生

（年級）本科一年級預科一、二、三年各級（報名日期）九月六、七、兩日上午九時至十二時（考期）九月十日上午九時起至下午四時止（上課時間）本科每日下午五時十分至八時預科每日上午考時至十二時（投考手續）閱詳簡章每份函索附郵四分（地址）上海虹口崑山路十一號甲 3690

上海徐家匯

復旦中學部八月廿四廿五兩號招生

三三制各班新生㈠高中文理商㈡初中㈢初中預備班投考須知函索即寄詳章附郵五分

私立民國女子工藝學校招生

本校成立迄今十五年已具相當之成績今遷入西門洋涇新校舍益事擴充並添設婦女平民班免費入學小學則按照大學院定章辦理惟仍特別注意國文算學以期具有中等智識將來服務社會迎刃有餘工藝科注重中西刺繡縫級聘請學士碩士担任教授而於訓育尤爲致意特此鄭重聲明

（編制）工藝（本科專科）初中（三二一年級）成年班（專爲年長失學者不限年齡）（免費生十名）小學（一二三四五六年級）◎平民班（一年級新生）（學額）暫定一百五十名額滿不收（報名）八月四日起（考期）八月四日（考試科目）國英算（開學）九月一日（校址）上海衛路八十三號同孚路東（章程）函索附郵二分

名譽校長 徐德基　教務主任 余慧傳　事務主任 余慵秋　校長周靈儀 同啓

上海私立清心兩級中學校暨附屬小學招生

校者如有學業證書及學業成績單來校呈驗得予免考（開學）本校定於陽歷九月六七八日開學收費規定收費日期第一日爲新生第二日爲高初中舊生第三日爲小學舊生（報名）報名時繳報名費洋一元不取概不發還投考中學部學生須隨帶四寸照片一張（學額）小學各級初中各班及高中一年級普通科商科（考科）國文 算學 社會科 體格檢驗 口試（考期）陽歷九月一日星期六上午九時起（轉學）凡同等程度各校學生轉學本（校址）大南門外陸家浜路

校長 張石麟啓

啓秀女校招生

本校下學期高中初中小學特別班各級及附屬幼稚園均有餘額有志肄業者可即來校報名隨繳報名費兩元至八月三十日（即夏歷七月十六日）開學時考驗插班可也章程函索即寄須附郵票一分 校址上海北四川路東寶興路十八號

校長徐婉珊啓 3159

私立

上海民立女子中學校招生

本校定於九月一日開學先於八月三十日上午九點鐘招收初中一二年級及小學各級插班生有志向學者可先期來校報名函索章程附郵票五分校址上海西門文廟路

校長蘇本嵒啓 3739

德智體羣

南方中學招男女生

本校現招（高級）商科理科文科師範科均三年畢業（專修科）國專英專商專均一年畢業（初中）各級男女新生及插班生 本級（程度）均與歐美及國內各大學銜接所聘（教授）均有學位有著作及富有教授經驗者課程教材一律提高以期培養專材 各得服務社會或直接升入大學本科（投考手續）報名即日起應繳存資格證明之文件如下（轉學證書）（履歷書）成績單四寸照片（報名費兩元）遠道學生准先通函報名（考期）九月一日（章程）附郵六分（校址）麥根路四四號

校董 許崇清　校長 馮建維　校務長 孫紹頤 博士 同啓

中西圖畫函授學堂廿週紀念減費贈扇招生

本學堂教法之詳造就之衆二十年來中外皆知者也茲本屆紀念學費一律減半每人贈送書扇一面並請各界勿錯過本學堂函索章程請附郵票一分 上海愛文義路小沙渡口本學堂啓 細堂

吳淞

中國公學大學部招男女生

學系 本科分中國文學系外國語文學系哲學系數理學系史學系政治經濟學系商學系預科不分系
班次 本科一年級新生及二三四年級插班生預科一年級新生及二三年級插班生
報名 自八月一日起至九月二日止每日上午八時至下午四時親到本校或用掛號信報名
考期 九月四日在本校舉行考試
校址 吳淞砲台灣（由上海北站乘車至吳淞站下車後向北步行見本公學車票三等二角五分二等五角）行三十五分鐘抵砲台
章程 向本校招生委員會函索附郵票

校長胡適　副校長楊亮功

商標 猛虎

裁兵 （鐵）

兵者。耗財敗血之具。養兵多則國家與國民之元氣必兩薄。古人亦云。兵猶火也。不戢將自焚。故原不得已而用之。今者已實行裁兵。國民之瘡痍行且復原矣。

瘡瘍等一切腫毒。乃人身上耗財敗血之病。故經過夏令。患瘡瘍者。血氣必大耗。今者有虎標八卦丹。力能打倒一切瘡毒。故君身上瘡痍之復元。亦在指顧間矣。

虎標八卦丹

外治外科各症 手足酸痛 無名腫毒 濕年脚瘡 腫水淋漓 及刀傷跌打

又治 時行痧疫 霍亂吐瀉 嵐瘴痧症 感冒風寒 傷寒中暑 腹痛心痛 不服水土 食積不化 胸膈飽滿 風火不順 寒熱交作 不省人事 飲食無味 瞬受毒 猝然昏倒 中風中痰 諸般急症

總發行上海虎標永安堂

北四川路八十九號

南市總代理新開河林大森

及各大藥房煙紙店均有出售

北平私立燕京大學招收

本科一年級新生二三年級插班生國文專修生（報名日期）第二次八月二十五日截止（考試日期）第二次八月二十九日至三十日（考試地點）崇文門內船板胡同匯文學校簡章及考試規程函索附郵票一分即寄

燕京大學研究院招生

本校生物 化學 國文 經濟 教育 歷史 物理 哲學 政治 社會學各系 本年招生 入學簡章函索即寄

燕京大學啓

大達輪船公司通告

敝公司通揚班現爲便利客商起見自本星期日開班起以後每逢星期日照常開班特佈 3816

明園今晚賽狗

明園今晚九時一刻起賽計賽八次第四次後加入卻而司嘍毛來 Charles O'malley 與司帶夫亞細亞 Stan of Asia 二狗二百八十五碼特別大決賽一次得勝者由本會贈以銀杯一座及獎洋二百元正屆時敬請各界早臨是幸（附告風雨無阻）

書記處謹啓

上海南京路

泰豐罐頭食品公司廿三週紀念大廉價十天

自夏歷七月初一日起特別廉價十天例不展期貨品美備價目低廉實事求是不尚虛聲荷蒙賜顧竭誠招待以酬各界惠顧之雅誼每年一次之機會幸勿錯過

上海市中小學校檢定合格黨義教師均鑒

茲定本月二十五日下午二時在市黨部舉行發給證書典禮務希各員一體準時到會參加並務請帶私章及二寸照相一張勿誤特此通告

中國國民黨上海特別市中小學校檢定黨義教師委員會啓

中國國民黨上海特別市中小學校黨義教師檢定委員會通告

第四號 茲將本會檢定合格各黨義教師姓名揭曉於左（以考試座位先後爲次序）（計開）中等教育人 張超人 朱冥迷 沈西賓 周英才 徐鈞 任光豐 楊德源 邢琬 小學教育七十九人 …… 鼎文 臧礪銘 王庚讀 陳恩孜 鄭瑛生 徐賡梅 孫賓春 柯子佩 陳景歐 王淞葆 王著君 李維章 張秀雄 陳堯楨 朱友耕 汪鐘琨 張柳檣 張若澄 陳志新 火運升 鈕永亮 …… 陳佳麟 李大行 秦世璋 湯大陶 程瑞娟 吳垂玖 吳顯仁 張仲麟 朱錫華 杜大閎 王修和 汪作人 奚又新 劉偉山 何志翔 ……

委員 楊嘉椿 3843

江蘇訓政人員養成所招考廣告

本所遵照江蘇省政府公布之江蘇訓政人員養成所章程先行開辦民政財政教育工商自治五組除自治組人員考選辦法另行規定外列左（一）資格 凡年滿二十五歲以上之本國國民不拘性別而有左列資格之一者均得應入學試驗（甲）曾在國內外大學或專門學校本科畢業者（乙）曾在政治機關服務一年以上著有成績而富有法律政治經濟之研究者（丙）本黨黨員對黨務工作著有成績而經上級機關保送者（二）試驗科目（第一試）（甲）中國國民黨黨義及黨綱（乙）論文（丙）公牘（第二試）（甲）政治學經濟學大要（乙）民刑法大要（丙）財政學大要（丁）教育學大要（戊）社會學大要（第三試）（甲）體格檢查（乙）個別談話 凡第一試錄取者得與第二試二試錄取者得與三試（三）手續 報名時須繳各項證明文件及最近四寸半身相片三張手續費洋兩元不取退還該者向通信報名但空函無效（四）日期地址 考期爲九月十日報名截止期爲九月五日報名地點南京八府塘第一中學（五）函索章程附郵票二分

江蘇訓政人員養成所啓

全國學生會第十屆代表大會籌備處通告

茲經大會籌備會議決定本月二十五日在滬舉行預備會議有未報到之各地代表希於日來滬參加又籌備處已擴大組織定每日上午十時至下午四時爲辦公時間在中央大學商學院內諸代表希維時駕滬籌備處至要 3847

上海工會整理委員會通告

第念五號 爲通告事案准淞滬警備司令部函開案准貴會爲全滬絲廠職工臨時聯合會辦事處呈爲姜案仲裁結束請銷陳忠祥等十人通緝令一案等由准此查該絲廠工會既經貴會接收並對於姜案已經仲裁結束准函前由應予撤銷除分令知照外相應函復貴會希爲知照並希轉飭該會陳忠祥等知照爲荷等由准此除轉飭知照外特此通告 3845

上海工會整理委員會緊要通告

第二六號 爲通告事查華商煙草公司工會執行委員等利令智昏勾結資方壓迫工人藉組織爲護符爲反工運之行動致釀成罷工風潮殊堪痛恨自即日起該工會着即取銷聽候本會派員改組切實整頓合亟登報通告 3846

市宣傳部贈送廖仲凱先生殉國三週紀念册

八月二十日爲本黨先烈廖仲凱先生殉國紀念日本部爲追念元勳策勵後進起見特編輯廖仲凱先生殉國三週紀念册以資紀念茲將其目錄摘要披露如下 一、紀念廖仲凱先生的意義……陳德徵 二、廖仲凱先生傳略……鮑仲立 三、紀念廖仲凱先生……建時 四、何以對黨死了的廖先生……劉蘆靜 五、紀念廖先生與努力農工運動……姜文寶 六、紀念廖先生廢除不平等條約……許性初 七、附錄 各界索閱附郵票二分函本部即當照寄

中國國民黨上海特別市黨務指導委員會宣傳部 3822

上海特別市黨務指導委員會通告全市工友

茲經本會第三十三次會議議決全市工友不得參加非法組織之團體或集會在案用特錄案通告全市工友遵照中華民國十七年八月二十二日

本市各京劇場 影戲院 新劇場 影片公司 游藝職業家公鑒

本會業承市內各種戲曲電影審查條例業經本會審定[illegible]

中國國民黨上海特別市黨務指導委員會宣傳部 戲曲電影審查委員會審查條例

[illegible]

中國國民黨上海特別市黨務指導委員會宣傳部戲曲電影審查委員會啓

國府昨日會議

蔡元培等辭職慰留

建設首都崇尚樸實

◎國府今晨會議、報告事項、㈠白崇禧來電、以關內殘敵、非用武力、不能肅清、而前方軍餉不足、本人吐血、難負重任、請准卸去肅清殘敵責任、速派幹員接替、俾所部完全調回漢口、以維軍心、㈡山東省政府電告、據河務局長報告、張宗昌已潛到濟南、謀招集殘部佔據膠濟路一帶、㈢王寵惠寒（十四）電報告抵粵、數日內到京、討論事項如下、㈠蔡元培辭本兼各職、議決慰留、並派宋淵源到滬勸駕、㈡鈕亨頌辭中央處理逆產委員會主席、決慰留、㈢江蘇省政府委員陳世璋辭職、決慰留、㈣任命劉書蕃爲郵政總辦、㈤法制局擬定特別刑事法令、通過、決九月一日公布、㈥北平特別市市長何其鞏呈、以北平市區廣大、收入短少、請將市區內之崇文門關稅收入及捲煙稅收入、撥歸市府、決議俟預算委員會成立後、並俟該市府預算呈由內政部轉到後、交預算委員會核議、㈦法制局呈送預算委員會組織條例、議決先交審查、該條例規定預算委員會由國府派委員三人及平政院院長財部及由國府指派之最高軍事機關五人、共同組織之、下設秘書處、預算委員會成立後、現在之財政監理會即行取銷、㈧馮玉祥・李烈鈞・何應欽・蔣作賓・呈報審查首都建設經費案報告、審查意見、以首都建設經費、宜由國家財政部國庫內支出、各省籌款辦法、認爲不相宜、以當此軍事之後、人民已極痛苦、不宜再采附徵辦法、增加人民負担、即建設中山路、亦宜崇尚樸實、可俟財政寬裕時、然後再求華麗、議決照審查案通過、（南京二十一日電）

◎馮玉祥李烈鈞等審查籌措首都建設經費案報告、㈠請召集多數人員、詳細研究、㈡應顧慮國情民力與事實之處、要從節省儉樸、不必過事華麗、㈢民力凋敝、田賦舊欠猶令豁免、原擬田賦附征法、殊不適宜、㈣首都建立方法、亦宜斟酌、總理爲平民之首領、吾黨之精神、故宜隨時隨事有所表現、（南京二十一日電）

◎二十一日國府會、[illegible]中央執委會函、第五次全體會議、據滬商業代表遞請願書到會、經議決除關於約法問題外、交國民政府酌辦、檢送原請願書、請查照酌辦、決議分別酌辦、（南京二十一日電）

肅清關內殘餘近訊

張學良願出兵解決

◎李品仙語人、玉田豐潤已肅清、俟直魯軍完全解決後、李部即着手裁編、至回漢尚未奉到命令（北平二十一日下午六時電）

◎張學良自允負責解決直魯軍、至今毫無辦法、且張宗昌・褚玉璞有負固不服之勢、故張學良曾電何成濬白崇禧等對直魯軍將取斷然措置、昨日何成濬・白崇禧・劉鎭華・在平會議結果、電張學良限定時期、完全解決直魯軍、否則到相當時期、國軍決取斷然措置、以期根本解決、（北平二十一日下午五時電）

◎張學良電北平云、易幟因外交未即實現、但裁兵一節、東北決服從國府、祇留十五師、將着手編遣、解決灤州直魯軍、決取必要措置（北平電）

◎[illegible]須出兵力、由東北[illegible]各軍與國軍夾擊直魯殘餘、白崇禧現正與張學良商進剿辦法、俟布置就緒、雙方齊動、務期肅清直魯軍、又劉鎭華李品仙譚慶林等部、定日內出發、（北平二十一日電）

◎津東情況、㈠左路軍方面張百灣拚溝屯等處之敵、完全退至灤平縣、㈡豐台之敵李照田部、完全退走、（此係唐山西之豐台非北平南之豐台）㈢駿匠屯之敵撤退、內有一部逃至高條子、被李品仙部繳械、（北平二十一日電）

◎李品仙十九日由玉田回北平、二十日赴楊各莊別岳鎭一帶檢閱三十六軍、（北平二十一日電）

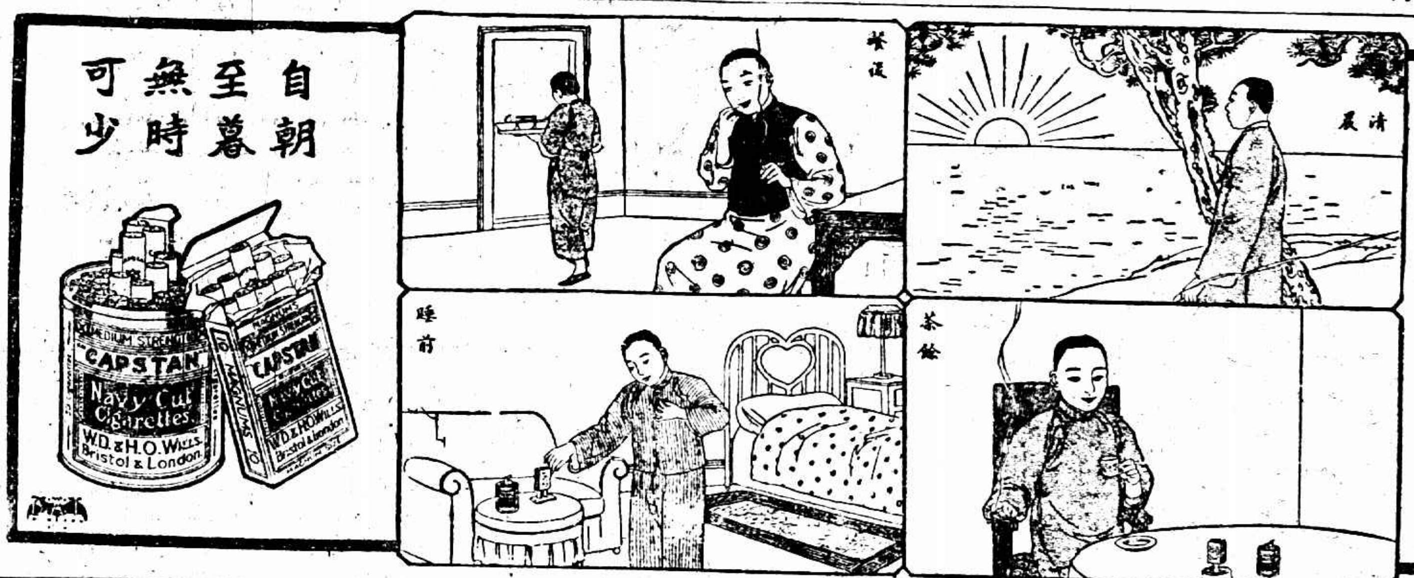

日人所傳奉蒙戰事

◎萬福麟向呼倫貝爾之蒙兵請求停戰、蒙古方面不允、與外蒙青年黨勾結、勢益猖獗、奉方特由奉派吉軍五千名赴哈爾濱應援、並令在通遼路之軍隊二團迅速開往四洮路方面云（奉天二十日東方電）

◎據此間某方面接電、呼倫貝爾青年黨代表與奉方代表、十九日在海拉爾附近開始停戰交涉、聞青年黨方面斷然拒絕、奉方關於呼倫貝爾問題、表面上雖示樂觀態度、然在滿溝安達等中東鐵路西部線各站之守備兵、絡續向海拉爾方面運送、又暗中指揮蒙古青年黨之中東鐵路副理事長拉西愛惟去一部人、傳稱已被監禁、但不可靠、惟奉方甚注意該氏之行動、則係事實也、（哈爾濱二十日東方電）

◎暫稱小康之呼倫貝爾問題、其後外蒙古之援助、漸次具體化、聞已有騎兵部隊二百名、由雙梅子開到扎蘭諾爾方面云、（哈爾濱二十日東方電）

中德訂約之意見

內河航行權應注意

◎中德新約公佈後、旅德華人對外交當局將來與德國商訂通商及航行條約時、希望注意本國內河航行權、勿再予德人以此種權利、蹈一九二一年中德協約之覆轍、因一九二一年之協約、雖規定雙方均可在彼此內河航行、但實際上中國不惟無船在德國內河航行、即使有船、而德國亦無可航行之內河、（柏林二十一日中華社電）

德使過漢返平

◎德使二十日未刻乘聯和輪到漢、申刻赴交涉署訪晤當局、戌刻乘車返平、（漢口二十日電）

◎交涉員甘介侯、二十日由京返漢、（漢口二十日電）

蘇省政府會議

◎蘇省政府一百十四次會議、主席茅祖權、討論㈠民財兩廳呈、會核蘇省小麥弛禁案、決議即予馳禁、㈠南京總商會呈、爲擬請轉陳米糧禁止流通、民食失調、官商交困、請令津滬各地方官於定弛禁之間、詳細考察防止外貨輸入、以維民生案、決議交民政廳、㈠民政廳呈、爲遵令核復淮安縣長呈、會匪王培科請槍決案、決議照准、㈠民政廳呈、爲水上省公安隊第五區捕得搶刧蕪寧小輪案犯俞鴻宵等業已訊明屬實、擬請由區就地槍決、據情轉呈核示案、決議照准、㈠財政廳呈、爲江蘇昆虫局經費迭經呈請照新預算發給、以維局務、可否准予照發、請令遵案、決議照准、㈠建設廳呈、爲□□所出售之儲蓄劵、決議通令嚴禁、並令民政建設兩廳知照、㈠建設廳呈送江蘇省修建公路收用土地章程、請公決案、決議照准、㈠建設廳呈、爲武進等三十縣建設局長呈請令飭所屬各縣防軍及公安隊、調一部分建公路一案、決議照辦、並行知民政廳、㈠秘書處呈、列舉懲治盜匪辦法、擬請通令飭遵、以照劃一、決議照辦、㈠決議葉楚傖代表監誓特別庭庭長宣誓禮、並致訓詞、（南京二十一日電）

陳調元過徐返京

◎陳調元二十日晚由平過徐赴京、（徐州二十一日電）

◎陳調元有二十一日晚由漢抵皖訊、（蕪湖電）

劉峙部暫緩赴贛

◎劉峙部第一師、奉命暫緩開贛、劉二十一日晨赴九里山對城北駐軍訓話、並定二十二日赴柳泉訓話徐北駐軍、（徐州二十一日下午四時電）

◎十一師奉令南調、二十一日三十三旅佘仲麟部已由兗過徐開浦口、（徐州二十一日下午四時電）

◎四十六軍第五師集中清江、預備改編、二三兩團先後到浦、（清江浦二十一日上午十時電）

首都政訊

◎禁煙委員會決設總務・調査・宣傳・三科、預算一萬一千元、（南京二十一日下午一時電）

◎全國預算委員會二十一日午在國府開會、到馮玉祥・譚延闓・李烈鈞・薛篤弼、討論條例及編制事宜、（南京二十一日下午一時電）

更正

◎鮑振青來函云、八月十一日本報載鄙人報告、有蕭佩琦與日人合併漁業公司一節、查非事實、特此更正、

◎路透社云、昨日北平電、臨朐安邱大水、溺斃一萬八千人云云、一萬八千、乃一千八百之筆誤、特此更正、

青島日兵開濟南

◎第三師團司令部發表在濟南之第六師團撤回後、在青島之第三師團之第五旅團、由蜂須賀少將率帶第六聯隊及工兵砲兵各十大隊、定於本月二十三日開往濟南、第六師團則定於二十六日先行集中青島、從事休養、自八月三十日起、至九月二日止、將全部輸送完畢、派赴華北之第十八聯隊及砲兵一大隊、豫定九月四五日左右在青島登岸、抵青後、即將與目下在膠濟路沿路之軍隊交替云、（青島二十日東方電）

湘省圍剿逃兵

安源捕殺共黨

◎清鄉督辦署因向成傑部逃兵有竄醴萍、派軍圍剿、（長沙二十日下午三時電）

湘省彙聞

◎在安源破獲共黨新湖南區及湘省委員會等十餘機關、斬決共黨曾廷幹等多名、（長沙二十日下午二時電）

◎何健昨日回省、（長沙二十日下午三時電）

◎陳嘉祐定二十日前回湘、（長沙二十日下午三時電）

◎十九日舉行清潔運動大掃除、戴岳王東原各師長及公安局長等均親執箕帚掃街、各界參加者數千人、（長沙二十日下午三時電）

惟一之樂土？

由津沽而大連 有翠山萬壑赴荆門之概

（蒼松）

北方軍閥官僚、刮財自肥、世人之所共知、尤可悲可笑者、未歸林田、先營兎窟、至位無可戀之時、一聲下野、而崇樓櫛閣、美妾嬌童、已安排周妥於津沽之十里洋場、作無愁天子、享用不盡矣、年來政局循環、閥閱迭起、莫不以此爲藏身搗亂、享福待福之不二法門、而租界之某前總長宅、某前大帥宅、某前總理宅、某前督辦宅、亦如雨後之筍、坑谷皆盈、說者謂從前之下野乃退歸田野、而今之下野乃退歸洋野、而野之一字、遂闢一新解焉、托足津沽租界者、殆無不以爲金湯之固、子孫萬世之計、然而時勢遷移、自南軍北伐、漢界收回、取消不平條約收回租界之聲日高、洋場大老、已不勝其鶴唳風聲之懼、以爲各國一旦撒手放棄界權、則若輩之生命財產、嬌女愛姬、勢且同時陷於孤露之危狀、於是作更深更牢更遠之計畫、豈可恃者惟太陽旗下、極東之地、而大連一角、遂成若輩惟一托命之場、私財寄頓何啻萬萬、日用消耗又何慮千萬、彼魚肉我人民、蹂躪我疆土之木鞋兒、且得坐擁富源、怡然自得、此固我中華之領土、中華之官僚、中華之金錢資產也、耗矣哀哉、此輩有買得一二所大宅、數畝庭園、作菟裘之計者、如王占元・（初音町）（又千民田町）・蔡成勳・（柳町）・陳光遠・（文化台）（又楓町）等皆是、有用化名者、（如湯薌銘之化名杜有民、倪嗣沖子則化名倪安阜、蓋倪氏生前作安徽督軍、駐蚌埠、乃取安徽之「安」字・蚌旁之「阜」字、以不忘所自也、）有兼作地皮買賣生意者、如高恩洪、先買得大黑町之田宅、又重價售與蔡成勳、而另以廉價買土人劉某同町之二所、如張英華以巳之楓町地、賣與戚某、而自買同町之另一區、如周學熙以光風台之一半、賣與褚玉璞、而自買營城子阜島、以上所舉、不過十百之一二、以示概例耳、每一轉移、皆獲巨利、彼日人者所登記課稅之收入、尤爲不貲、最可異者、海上之巨商陸某周某、亦不遠千里來登極樂、豈果有錢的人們心理中只有此間可以樂不思蜀耶、

聞大連海景尙佳、風土則殊不美、海氣薰蒸、即春秋之日、夜間被褥已不浸自濕、夏日更暑濕易病、前者于木先生曾往潛居、因不耐濕氣、又回天津、曹錕已買定星文浦大段地畝、蓋築洋樓、而因水土不宜、迄未移往、然巢穴已營、隨時去留自在、若輩皆昔日軍閥首領、屢假國事演內戰、犧牲無數國力民生者、此後同居陽旗之下、猶徉海水之旁、當能益臻「親善」矣、噫嘻、

膏腴之田

膏腴之田。歲獲必豐。若徒恃天然沃壤。而不施以肥料。非至由盛而衰。豐而歉不止。

人爲萬物之靈。立身天地之間。終日勤勞。無時或息。勞心者。不知耗去若干神經細胞。勞力者。不知息去幾許筋肉細胞。一味知用。而不知修補。與膏腴之田。只知種植。而不知施以肥料者。又何異乎。

自來血。爲補血生精聖品

血液足則精強。而精細胞皆得隨時補充而不缺。於是勞心者無感覺不靈。腰背疼痛。頭暈目眩諸現象。勞力者無筋疲力竭。動彈不得之苦矣。固知調補一事。爲人生切要之圖而不可忽略者也。

▲定價大瓶二元 小瓶一元二角

上海五洲大藥房總發行 總店四馬路 分店鐵大橋

各埠分店及各大藥房均有出售

閩粵會剿閩邊土匪

◎徐景唐派十五師會同閩軍獨立第四師張貞部協剿閩邊土匪、並擬委副師長何瑞升充師長、（香港二十一日下午八時電）

粵聞紀要

◎何香凝・李福林・二十日同乘俄國皇后號返港、（香港二十一日下午八時電）

◎虎門黃埔長洲十八日宣告解嚴（香港二十一日電）

◎江大江鞏艦二十日停止檢查經過船隻、（香港二十一日下午八時電）

◎陳銘樞二十日在善後署召集清鄉會議、中校以上職員均列席、（香港二十一日下午八時電）

◎黃紹雄派政訓主任黃劍鳴來粵、考查黃旭初呂煥炎兩師政治工作、十七日先赴韶關、（香港二十一日下午八時電）

◎桂省對日會派莫松梁心一來粵、調查對日工作、十七日抵省、二十日對日會開會歡迎、（香港二十一日下午八時電）

張貞部將接防泉州

郭鳳鳴接防永定

◎閩獨立第四師已奉到接防泉州令、一三兩團待發、張貞日內赴閩、（廈門二十一日下午九時電）

◎永定獨立第四師第二團調漳州、郭鳳鳴部十八日接防永定、（廈門二十一日下午九時電）

廈門救火員慘案解決

◎救火會林清權觸電斃命案、司令部調停、由電燈公司賠償五千元、換去壞線、十九日救火聯會通過容納、取消解散之議、（廈門二十日下午九時電）

◎楊樹莊十八日電漳廈警備司令部、令裁市政督辦署、市政會亦結束、各路工程一切手續、交該部接辦、（廈門二十一日下午九時電）

平市府接收稅捐

◎北平市政府接收捲煙吸戶捐及牌照稅、尚擬接收其他地方稅收、以利市政進行、並電呈國府、請劃分國地兩稅、（北平二十一日下午六時電）

◎今檢斃僞軍官宓迺愼一名（北平二十一日下午六時電）

北平市黨部宣言

解散工會之聲辯

◎北平市黨部、今日爲解散工會、發表宣言、㈠聲明市黨部組織民衆訓練、根據中央命令、㈡組織工會、均受本黨指導、從未有非法越軌行爲、與共黨殺人放火不同、㈢本黨部黨員絕非共黨、此謠係反動派所捏造、請當局勿受挑撥、（北平二十一日下午十時電）

平綏路客車水阻

◎平綏線平地泉水漲、張垣大雨、客車兩日未通（北平二十一日下午六時電）

北平公債市況

◎二十一日公債市、九六開盤二四三、收盤二四一、後場九六開盤二四二、收盤二四五、七長七三八、成交二百萬、（北平二十一日下午十時電）

日軍警在奉暴行

捕海軍……反提要求

殺農民……時有所聞

奉天通信、十一日午後三時、有奉天海軍五十名、在南滿路沙岡站附近遊覽、因詢問路程、與苦力某口角、該地日警土田巡察、不問情由、不惟不許該軍通過、且施行非禮、拘捕數名、押於警

庚、一面向瓦房店大石橋等處日軍報警、未幾、日軍永田中尉、率部三十名馳至、即開槍射擊圍捕、海軍以手無寸鐵、逃赴海岸、乘帆船躲避、日軍亦雇船尾追、至十二日共捕去四十七名、押於營口日警署、旋駐營口之岸田領事、謂該海軍擾亂治安、於十三日向道署提出要求、㈠遼瀋道尹向日軍謝罪、㈡嚴懲該海軍、㈢此後海軍不得無故入日租界、現道署以日領要求無理、定日內提出反駁矣、又奉西五里堡地方、前日有持耙之農夫、穿過南滿鐵道、被日守備兵看見、謂其有意破壞鐵道、立即以手槍轟斃、將屍移棄高粱田中、據鐵道附近農民云、日兵無故槍殺農民、時有所聞云、（八月十五日）

外蒙戰事之眞相談

內蒙黨指委之談話

日日社云、報載外蒙發生戰事、與萬福林部接觸、本社記者、昨訪新由外蒙來京之內蒙黨務指導員金永昌樂景濤、詢此中眞相、據云、㈠外蒙政府向以自守爲主、絕對不與外界發生事件、此次所謂蒙軍者、與外蒙無關、㈡呼倫貝爾道地方、屬於黑龍江、不屬於外蒙管轄、但居民均係蒙古族、人口約三萬餘、海拉爾乃該道都城、㈢青年團領袖米爾色、漢名叫郭道甫、是海拉爾人、欲圖搗亂者已久、因被吳俊陞嚴密防範、不得機會、曾亡命庫倫、此次因吳已死、故趁機作亂、報載並無俄人作背景、此話恐不確、以余等所知、彼確爲共黨、但亦知其力量薄弱、當無大患、不久即可消滅云、

蔡元培在焦山

蔡元培自辭職後、即攜眷離京、前據大學院消息、彼已返紹興原籍、但昨日中央黨部某職員因事赴鎮、便中去焦山遊覽、見蔡與其夫人亦在該處、據聞蔡因決心退休、行蹤不定、亦不願人知、（中央社）

李烈鈞之首都慘案談

請傳訊尚未正式通知

一一二二慘案特別法庭、於二十日假中央特種法庭開庭、到者有關係人徐季仙、谷正綱、其餘各被告人證暨此次補傳之國府委員李烈鈞均未到案、已誌昨報、關於此案、李烈鈞於二十日國府紀念週時附帶報告、其詞如左、去年發生很不幸的一一二二慘案、我們知道、各國政治法律、數百年來、莫不倡自由平等之說、最平等者、莫過於法律、法律對于人民規定之原則有四、㈠人民之權力、㈡人民之義務、㈢人民之保障、㈣對於人民之制裁、四者缺一不可、全國人民、皆在法律之下、受權利義務保障與裁制、去年冬初、當時本黨賢達、適皆到上海、祗有我們沒用的人在南京、正在苦心維持的時候、不料竟發生了一一二二的慘案、是多麼可痛心的事、因之有一一二二慘案特別法庭之組織、前天聽說開審一次、我在報上看見、說要傳烈鈞到庭、不過尚無正式通知、也未奉到政府的命令、在民主國家、無論何人、受法律之保障、即受法律之制裁、即居總統地位、亦是一樣、只問犯罪不犯罪、不問處地位何如、並且中國古昔賢者、有許多不掩護自己過失的、在慘案發生後、譚主席蔡先生同烈鈞曾向中央自請處分、奉中央令、國民政府常務委員自請處分、應無庸議、這是經過的事實、今朝借這機會一談及之、云云、

國際記載

英法海軍協議與非戰公約

美人謂破壞海軍限制條約……美總統已表不滿……德報謂爲抵制非戰公約……無異担保英國之海上霸權

二十日倫敦電、巴黎簽定非戰公約之禮節、恐將爲美國因英法海軍協議而起之不寧報告所掩蔽、聞柯立芝總統在聽取海軍部對於此事意見後、已非正式表示其個人之不滿意、而說者亦多謂英法協議破壞一九二二年海軍限制條約、但現悉柯立芝總統已暫時禁止美政府人員對於英法協議發表意見、倫敦認此禁令在欲造成一種良好空氣、以便簽定非戰公約、再凱洛格由紐約赴歐時、張伯倫與凱洛格互發措詞親善之電、張伯倫去電中有余知世界必深感君之發動一句、而凱洛格復法蘭西號船中發出無線電覆之、謂君以此約爲趨向世界和平之起點、余亦謂然云、（路透社）

二十日柏林電、德政府機關報日耳曼尼亞論倫敦與華盛頓傳來美政府與政界對於英法海軍協議而發之憧感言論、謂華盛頓認此協議爲破壞一九二二年海軍條約之舉動、並不爲過、蓋張伯倫締結與非戰公約精神相反之規約、抵制凱洛格非戰公約、而使英國有超過美國之海上重要優勢、無異以新形式擔保英國之海上霸權云、（路透社）

日美裁判條約滿期

二十一日東京電、明日滿期之日美仲裁裁判條約、依美國之意旨、喪失效力、日本政府決定非戰條約既已成立、仲裁條約之改訂交涉、儘可從緩、（電通社）

希臘國會選舉結果

政府黨佔大勝利

二十一日雅典電、選舉結果至午夜止、維尼齊洛黨（即政府黨）獲二百二十八票、保王黨十五席、加方達里黨三席、超然派三席、豫計維氏於衆院二百五十席中可獲二百二十席之大多數、維氏今晨語外報訪員、謂此次選舉、完全自由、許反對黨各報縱論一切、各報雖竭力運動四十日之久、卒不能損及羣衆對渠之信任云、（路透社）

二十日雅典電、維尼齊洛派在選舉中全獲勝利、帝制派領袖除哥林氏選出曹達利一人外、餘皆落選、（路透社）

二十日雅典電、衆議院共二百五十議席、而爲維尼齊洛派獨得者、約佔二百席、共產黨無被選者、維尼齊洛已囑其黨徒不得作歡忭之舉動、全國皆安靖、（路透社）

世界青年和平大會開會

二十日荷蘭益門電、世界青年和平大會開會時、印度桑格爾以有色人種之名義發言歡迎平等合作之機會、謂戰爭可廢除者、僅爲公理、而非爲武力云、中國國民政府代表張某以中國青年名義發言、（路透社）

一飛行家又告失踪

二十日華盛頓電、美政府請加拿大紐芬蘭及丹麥政府襄助尋覓乘大羅克福號飛機渡大西洋而往瑞典之失踪飛行家、（路透社）

二十日華盛頓電、美國巡邏船泊於直德立角外者、已奉命尋覓哈塞爾與克萊麥二人所乘於十八日往格林蘭之大羅克福號飛機、（路透社）

國府特派員孫銘抵渝

視察川局眞實情況

重慶通信、國府眷懷川事、望治彌切、第以蜀道遙遠、幅員遼濶、情形複雜、眞相難明、施政莫由措置、特派孫銘（字少江）來川視察一切、於八日抵渝、寓紫家巷十九號、記者以孫氏此來、負有國府重大使命、特往訪於其寓所、作長時間之談話、茲誌問答如次、（記者問）特派員何時離京、（孫氏答）係七月二十三日由南京搭輪西上、直航重慶、（問）特派員此次來川、究銜何種使命、（答）中央現在對於大政方針、最注重者有兩點、一爲實行廢除不平等條約、一爲解除人民痛苦、可是要達到此兩項目的、非全國統一不可、現在北平已定、中北問題、亦將解決、所有混亂者只四川耳、尤其是與四川有密切關係者、厥爲西康西藏、若四川問題、不早爲解決、則無以救康藏、此次奉命來川、是考察川局眞實情況、及地方人民疾苦、看如何始可以使川局統一、如何始可以解除人民痛苦、如何始可以一致對外、俟考察清楚、中央始可有一定辦法、（問）中央對於四川處置、據此間所得消息、言人人殊、有謂中央派兵入川者、有謂組織省政府者、有謂將由第五次全委會決定辦法者、究竟態度如何、（答）中央對於四川處置、現在並無成見、有許多消息、皆係政客設詞挑撥、譬如四川現在患病、中央尚未認清楚是何病、如何可亂用藥、兄弟之所以來考察者、即是來看四川之病、要用何種藥方才可以醫治、如需組織省政府、自然組織省政府、說到派兵入川一層、中央尚無此意、並且人民業已痛苦萬分、何能再傷元氣、不過全國皆已統一、四川總不能例外、中央甚望四川各軍覺悟、和民衆督促、早日解決此項問題、（問）政治分會制度、聞在五全會中已成大問題、如果政治分會仍存在、川滇黔究設政治分會否、（答）政治分會之利弊、各方皆言之成理、究之或存或廢、的是一個大問題、川滇黔設政治分會一層、兄弟在京亦未聞及、即或政治分會仍存在、將來亦必以川滇黔需要不需要爲定、惟川康已有劃爲一軍區之議、但軍區制度、此次五全會能否通過、此時亦不得而知、（問）特派員已到川數日、對四川現狀之大概觀察如何、（答）四川今日之糟、爲國人所共知、但四川眞象、本極不易考察、據中央所得者、甲軍代表說甲軍如何如何、乙軍代表又說乙軍如何如何、此次奉派入川考察、對各方面都未觀察清楚、對於各軍決無絲毫偏袒、現在剛剛雖見過劉鄧諸人、亦不過應酬而已、惟據沿途所見、民衆實痛苦已極、凡有陳訴痛苦及貢陳意見者、兄弟皆願負責轉達中央、以備參攷與採擇、（問）特派員在此停留行蹤如何、（答）在此大約須留一星期、本月十日左右卽起程上成都、在成都亦不過勾留十餘日、卽當回京覆命、（問）特派員是否尚須赴西康考察、（答）本人極欲前往、但以中央命令、須[illegible]、（問）特派員過萬縣時、曾見楊森否、中央對楊森態度如何、（答）過萬縣時、因輪船未停、沒有見過、今後如有機會、也想見他一見、至於中央對楊、全係以對待四川將領同等、此另是一回事、與四川問題無關、至中央今後對楊如何、尚不可斷、

◆ ◆ ◆ ◆

濰縣雜色軍隊已解決

徐鴻柱向縣政府投誠改編

濟南通信、據濰縣傳來消息、該縣城北固隄鎮、有自稱國民軍司令徐鴻柱、及副司令陳文彬者、招集軍隊二千餘人、其中土匪罪犯及附近村莊之地痞、居其多數、自月前國民革命軍總司令蔣介石取消膠東十三司令後、濰縣城內之軍用代辦處、即停止供給徐陳等部之給養用品款項等、徐鴻柱陳文彬二人乃於固隄及附近村落、大行籌款、先征收十七年丁漕、每銀一兩、征銀六元、繼以軍事特捐、每田二十畝、征洋百元、並限期繳納、否則槍斃、或罪其家屬、以故該地農民、不得聊生、每日到縣署呈控者、不下數十起、該縣知事張金綬與保衛團長及警備隊長會議數次、乃決定加以討伐、於日前張縣長親率城關及四鄉保衛團警備隊、共三千餘人、分向關莊、觀亭莊、東柳疃、高黎莊一帶集合、將固隄鎮四面包圍、固隄鎮之村民銜恨徐陳已久、時到保衛團及警備隊送信、備說固隄鎮之虛實、且言開火之時、願殺徐陳所派之守門兵士、歡迎保衛團及警備隊入鎮、此事爲徐陳所聞、知不能抗、乃遣其副官張某等三人到東柳疃莊見張縣長、接洽投降、并請示辦法、張縣長又請駐寒亭之王子修司令來東柳疃莊、計議數次、結果將固隄之二千餘人、檢閱一次、大加淘汰、遣散千人、所餘一千餘人、改編爲一團、徐鴻柱爲團長、陳文彬爲團附、歸王子修統轄、其遣散之千人、每名給川資三元云、（十七日）

浙省防軍捕獲蘇省逃兵

杭州通信、駐蘇省溧陽第二十六軍第三十一師第二團第三營之第十一・十二・三連中、有半數士兵、攜械向南潛逃、省防軍司令部接方代軍長電知後、已電駐湖州將團駐郎溪張團新併入省防軍在蘇浙皖邊界之區分頭堵截、茲聞吳興將團長刪（十五）代電稱、據駐長興第二連寒（十四）日報告堵獲七名、訊據供稱、所帶槍械已被廣德保衛團繳去、業將該股逃兵、捕獲十二名、並經合溪保衛團業將該逃兵就近押解長興縣政府云、

蘇民廳飭屬不得請給長假

蘇民政廳長茅祖權、近以所屬各機關供職人員、竟有呈請長假、並乞保留原缺者、殊未合革命旗幟下之服務精神、特發訓令嚴行告誡、原文云、行政職員服務、最忌間斷、事無論大小、責無論重輕、須念茲在茲、夙夜匪懈、不足以策進行而底成功、乃近閱各機關來牘、每有供職人員呈請長假而仍乞留原缺者、觀其表面、未嘗不委婉有詞、究厥內容、並無切要事件、不過爲自身活動、一方面離去職務、圖便奔走營謀、一方面保存職名、留作窮歸地步、是豈革命旗幟下之人員所宜有此、合亟令仰各該縣局區所隊長遵照、嗣後供職人員、除疾病及正當事故應准給短假外、不得再有請給長假情事、所屬公安士警亦一體下不得請、上不得准、並仰轉飭遵照、

浙民廳長朱家驊態度消極

杭州通信、浙江民政廳長朱家驊、自今春由粵來浙視事後、考試縣長警官、整理民政、積極從事、自提倡公墓、取締私墓之條例頒佈後、各方對朱有所責難、此次舉辦杭州自來水、發行公債、亦引起市民之反對、朱廳長由粵回浙、遞向國民政府辭職、雖經慰留、而態度異常消極、廳務委秘書楊子毅代理、今（二十一）日借中央執委李濟深赴莫干山、有將同返廣州之說、未知確否、

浙特種刑庭將結束

浙江特種刑庭、自將共犯分別判送反省院特別普通二院後、目下尚未判決者僅十有餘名、不日均可定讞、此次五中全會、議決撤消中央特種刑庭、浙省尚未奉令結束、現仍照常辦公、一俟奉到明令撤銷、即行預備結束、將未了案件、移交普通法院受理、至反省院仍繼續辦理云、

地方消息

無錫

梅村商團獲解共黨

梅村商團支隊、近以共黨暗中活動、連日派隊徹夜巡邏、嚴爲查究、至十九日該隊員在該村附近之粵涇上茶館內、查見一人、形色倉皇、疾趨而過、當即上前盤詰、據供名陸阿雪、住北張巷、操販賣紅丸生涯、時與共黨接近等語、嗣乃押同該犯、至北張搜捕、見一人由陸阿雪家中而出、意圖逃逸、當經阿雪指明捕帶回隊部嚴訊、據供名許孟康、三十歲、上年入農民協會、曾充已斃共黨首領周禎祥部下通訊員、尚有黨員某某、匿居南張巷張少江家等語、各團員遂復往南張將張少江捕獲、旋復加以盤訊、許孟康直認充共黨通訊員不諱、陸阿雪張少江亦均承認容留共黨、惟以張少江年已六十、且又多病、交由陳叔英具保釋出、許陸兩犯、則於廿日押解商團公會、轉解縣政府訊究、

擄船溺斃兩命案續誌

北門外江尖上、永和碾米廠學徒胡德培、前晚借同隔壁華興糠麵行主華子剛之女秀棠、同乘糠麵船、赴黃埠墩乘涼、於歸時突被協興公司之協裕小輪、迎面猛撞、致同時落河溺斃、各情已誌昨報、茲悉屍體到十二時始撈獲、昨由該圖地保吳嘉禾、偕同糠麵船主夏阿根泉、報縣請驗、旋由屍屬胡孫氏（胡德培之母）、華子剛（華秀棠之父）、報縣請求免驗、經張承審員開庭訊問一過、並派警前往出事地點查復、尚無別故、始允免究、

報失竊觸電慘死

西門外吊橋南里許之打銃巷居民周阿大家、於廿日上午一時、突來竊賊四人、用軟梯扒開窗格、掩入房中、將值洋三百餘元之衣服首飾等件席捲一空、仍從原梯扒下、其時阿大之媳某氏、於朦朧中忽聞腳步聲響、心知有異、一躍起身、瞥見窗門洞開、即大聲呼救、時右鄰居王阿三聞聲、即趕至周家、某氏因急欲將情告知其夫、即托阿三打電話至九豐麵廠促其返家、阿三遂又至吊橋下震華總方棚間、借打電話、不料打畢出來、行至門首、阿三腳下一滑跌在方棚間之鐵絲網上、守門者見狀即將總門關閉、將阿三抱起、撫之業已觸電氣絕、不及挽救矣、阿三死後、即由其家屬具結向該管公安局請求免驗、至竊賊已由該局長警在許溪橋捕獲嫌疑犯石阿同一名、現該局長丁超雄已備文將拘獲之石阿同、及所具之切結、一併備文呈解公安局核辦、

蘇州

總商會新委就職

新選定之總商會各委員、於廿一日上午九時、在會舉行宣誓就職典禮、各機關均派代表列席、省府並委王縣長監誓、各委宣誓畢、由各代表相繼演說、最後攝影而散、

常州

縣財政局定期成立

縣政府奉財廳令、將縣屬之雜稅・征糧・財政・三科、合併改組爲吳縣財政局、並委王縣長爲正局長、督征員袁孝谷爲副局長、王袁兩局長、現已籌備改組、並定九月一日就職、

警團下鄉剿匪無獲

日來依西魏村兩鄉、頻轉有共黨糾同青紅幫匪及鄉間地痞、竄至武丹交界處藏匿、奔牛公安第十分局局長湯人傑聞悉、即派探警四出偵探、探得離奔牛十五里武丹交界處之楊眼莊地方、有地痞楊西林等、糾集匪徒、假借農民協會名義、在西王廟開秘密會議、宰豬五六頭、設席數十桌、宴請黨徒、圖謀不軌、湯局長據報、立即召集本局巡士十餘名、商團十餘名、水警十餘名、臨時編成一隊、黑夜馳赴該處剿辦、至則匪已聞風先遁、未有所獲、乃整隊而回、一面責成該處鄉民、遇警隨時飛報、以便剿辦、

南通

蘆涇港案審訊紀

縣政府於十九日夜間審訊蘆涇港暴動案內各圩總、結果鄭輔庭蔡汝求兩名、因供詞不實被押、施縣長以禍首蔣武魁陶允中在逃、特呈省通緝、又聯防區以被鄉民搶去步槍五支、子彈一百餘粒、迄未繳還、由陳區長請縣撤追、

廠布免稅之令查

揚州揚由關監督前以柴灣分關所到南通廠製土布、應否准予免稅、曾電請財部核示、現財部以土布徵免、應查明是否與規定標準相符、分別辦理、不能以民販商運或零星大批爲徵免之根據、前經本部明晰解釋指令遵照在案、此次柴灣分關所到布船、如經驗明、確與標準相符、應即遵照通令照徵放行、不得另加限制、致涉苛擾、令由該關查明呈復矣、

松江

軍隊駐紮地點

第三師十五團軍隊、現已陸續調松駐防、茲將該團駐所錄下、十五團賀光謙駐司令部、第一營駐青浦、第二營趙錫田駐王忠毅公祠、三營李天霞駐廣育院、第五連周馨賓王忠毅公祠、第六連周慶祥超果寺、第七連毛俊普照寺、第八連馬學博西文廟、第十一連金照龍妻廟、第十二連胡雲非東文廟、機關槍連迫擊炮連駐團部、

合肥

三團體對苗案之請願

農民協會・婦女協會・總工會、自發覺團總浮收苗稅、即先後呈請指委會、轉請縣政府、查封二十區聯合會、拘捕被控有案之團總、十三日上午十時、該三會委員劉御儀・黃芳・楊曼晉、更作進一步之請願、率各鄉農民、各業工友、各界婦女數百人、首至指委會遞呈、請願立捕團總、查封聯會、當由指委李仲賓接見、允爲轉呈嚴究、又至縣政府請願、由吳縣長答覆、謂勒索浮收、滔斃多命、自當嚴懲、二十區聯合會、准於十六日解散、旋又至審實省委張味誠處請願、張謂本人已接控詞多起、業經呈報、澈底清查、

四十軍將全部到肥

四十軍全部、自前方開回、決定到肥集中、第二師楊永泰部、已抵蕪湖、一三兩師已抵蚌埠、不日均將開到、二師副官楊玉峯、已奉令來肥、與縣政府接洽、尋覓駐址、

縣商會常委選出

合肥縣商會、十三下午舉選常務委員及主席委員、結果丁利坤・金堯枕・吳濟滄・沈潤白・劉海山・楊力磋・許可唐七人當選爲常務委員、復互選出楊力磋爲主席委員、

嘉定

新改編軍由松開嘉

新改編之國民革命軍第三師七旅十三團第一營部隊、於二十日下午、自松江開拔來嘉、二四兩連駐西門外顧氏祠堂及曾氏義莊、第一連駐南翔、第三連駐太倉、營部設曾氏義莊、

籌組滅共委員會

縣指委會據報本邑西鄉、又有反動份子暗圖活動之傳說、特於二十日開緊急會議、議決於二十二日下午、召集各機關組織滅共委員會、催請鄉委員會召集緊急會議、編訂戶口、辦理聯保、並函公安局取締謠言、切實維持治安、又方泰公安分局長、以該鎮東南亦有謠傳、昨特來縣請添械彈、朱局長已照給、公安隊又調派一部隊伍、分駐外岡、地方治安、已甚鞏固、

安慶

農工商各會整委人選

省黨務指導委員會民衆訓練委員會、甄別各總工會整理委員之人選、現已事竣、昨特提出大會通過、分別發表、委任高鬱宗・尹文袞・陳卓夫・胡冠函・徐一如・於樹璧・卓慶夾・梁濟康・張晉侯爲省總工會整理委員、李斌・鄭從周・爲候補委員、委任胡蘇明・趙華三・王棕・許丙松・李曾夫・張鏡湖・陳必既・陳化奇・蘇百城・爲省農民協會整理委員、操宏耕・光錄・爲候補委員、委任金渠夫・牛自貴・楊幹臣・宋笙伯・汪亞農・謝仁釗・王靖宇・爲蕪湖市總工會整理委員、張佩如爲候補委員、委任蔡玉章・左經勤・丁敏・馬雲辰・史劍吾・方蔭棠・賀揚靈・爲安慶市商民協會整理委員、徐德修爲候補委員、

紹興

兩航船在途被劫

由西興來往紹興府橋及長橋之夜航船二艘、於前日晚間、先後駛至蕭山縣境之衙前地方、忽被本地口音、手持手槍之盜匪截劫、兩船乘客、無一幸免、共被劫去四百餘元、昨由該兩船船主、分向紹蕭兩縣呈報被劫情形、並請進追緝贓盜、

平湖

襪廠主行凶失手

西門內日新昌織襪廠、織工金姓婦人、日前因病停工、由其丈夫金錦榮於二十日午到廠繳還機上挑頭、不意廠主張卓成、因在出貨期內、未允所請、金亦不相讓、始則口角、繼即用武、錦榮頭上被錫製燭扦擊中、深入頭角寸許、頓時血流如注、遂赴縣報驗、因傷勢沉重、即送德濟醫院醫治、據醫生云、一星期內如無變故、可保無虞、

蕪湖

調兵防剿會匪

三十七軍教導師陳副師長、以當塗大刀會匪、氣燄日熾、除前已派隊往剿外、二十日又派第二團長王伯平率領第一營、暨迫擊炮一排、開往蕪當交界之官陸開鎮駐防、以資鎮懾、

淩霄漢閣談戲

前者帝王時代、顯宦名流唱曲的倒不少、一提登場演劇、莫不避之若浼、有冒險嘗試者、輒爲清議所不容。於是演劇一事、完全寄責於無知識・純機械之「戲子」的身上。或來自田間、或貧窶無歸、或爲戲班買收之貧苦子弟、未嘗讀書、遑云知識。其在京朝班、受華貴空氣之熏染、能使身段秀美唱法工整、且扮演帝王卿相之流、能摹得幾分京朝之名貴氣息者、便已爲衆所艷羨。因貴族時代、帝王卿相將帥及名流雅人、乃其時之高尙階級、爲民衆所瞻仰攀附者、於是戲劇既以演帝王卿相將帥之戲爲大戲、伶人亦以能演帝王卿相將帥者爲上品。以下級之墮民而能表出上流貴族容止風格、似屬更難、故京伶以模範自居、而亦爲一般人隨聲附和。其實伊等所演之大臣大將、不但不是歷史上的帝王卿相、並且不盡合於劇中之大臣大將、老譚演的斬子楊延昭、就完全不是那麼事、然以合於京朝派之片面眼光故、反以劉鴻升所演爲不合元帥身分矣。

如今卻大反了個了、戲劇除屬於純機械供消遣者外、只是有點道理的、就要寫狀民生疾苦社會狀況。就以武家坡而論、從前只要薛平貴走出來華貴雍容、像個「佛爺」樣兒、腔板身段整齊一些、就算名伶。如今就要著到「爲甚麼守了十八年苦節的王寶川、還幾乎吃了這姓薛的小子一劍。王寶川受這十八年的苦、是不是專爲守節？只要看花園贈銀一場、是不是、是爲薛平貴有大貴之相、所以私下認定了是將來靠他身上可以得富貴的人、其後之與父擊掌、寒窰苦節、至後封宮登殿、以「……今日才得鳳衣穿」爲總結穴、蓋此劇本是陝西一帶之野語盲目、（王三姐受苦十八年、倒底做了十八天皇后、就死了。謂雖受盡千辛萬苦、只要一嘗皇后滋味、亦算不虛也）。並非爲演甚麼帝王身分而編、亦不是甚麼大內秘本。何勞王九齡譚鑫培認認眞眞的擺些皇帝架子、試問歷史何嘗有姓薛的繼唐而有天下之事。夫京朝派既欲以適合身分、名伶珍本自炫、就應該自編其合事實・合身分的戲、乃又不能自編、第取外省野語村言的劇本、裝個皇帝樣兒、便乃高視一切自居奇貨、不亦可笑已甚乎。

第五百十九期

新光 The Eastern Times 時報

Pictorial Page

十七年八月廿二日

明孝陵石象之一　張有德

One of the stone elephants of the Ming Mausoleum in Nanking.

總理陵墓工程一瞥　①工場一角　張有德

張學良覆北平電 願出兵解决直魯殘餘

日人傳奉與呼倫貝爾交涉停戰 蒙方不允

平綏路大雨水漲 客車兩日未通

中大商學院學生毛增齡致書本報 不願生存

賴世璜之遺孤爲乳母抱匿 正在偵查中

浦東祝家橋盜刼 事主傅佐衡爲火燒傷

淩霄漢閣著小說「古城返照記」九月一日起登載

②運料之人力車　張有德

③運料之驢　張有德

Works for the construction of late Dr. Sun's Mansoleum in Nanking. ① One corner of the workshop. ② Some materials transported by wheelbarrows. ③ Some materials transported by animals.

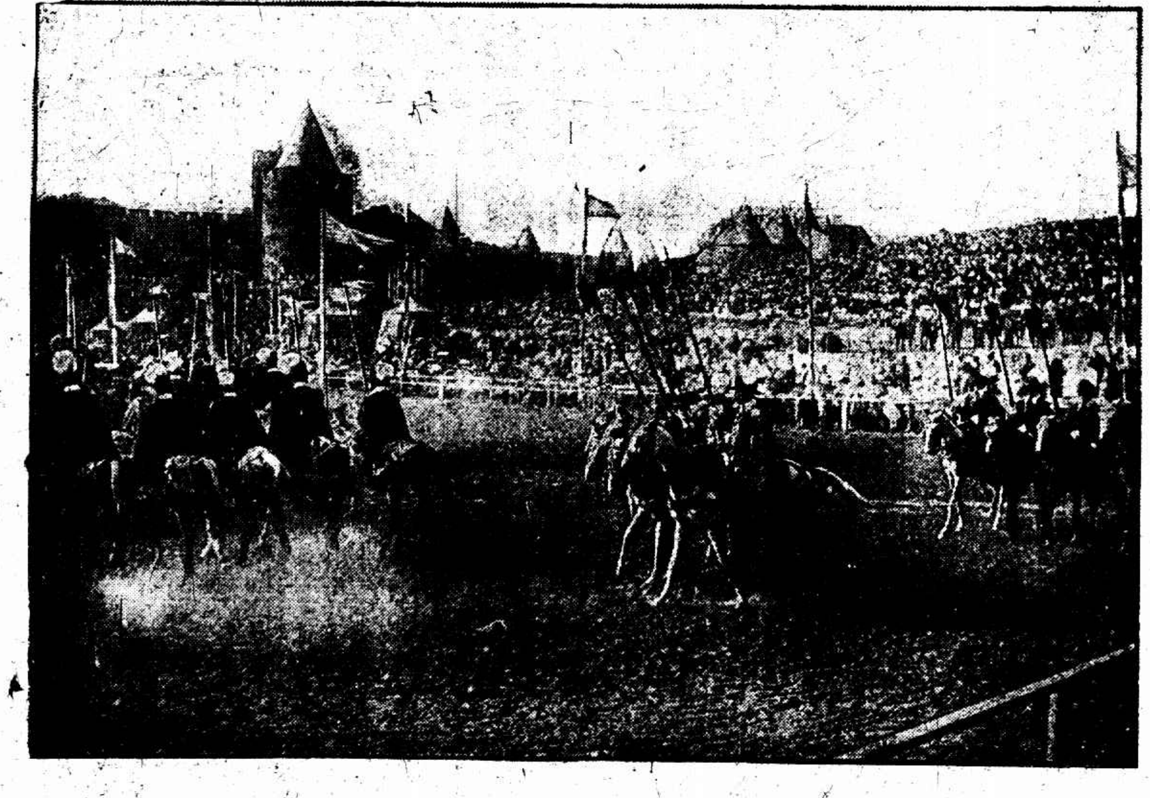

加凱松乃法國南部之小城近日舉行該城成立後二千週年紀念大會盛極一時內有古裝馬隊之遊行比賽等項彷彿置身數千年前之社會中

Carcassonne, the well-known little South-French town, has just celebrated its two thousandth anniversary. By means of processions and tournaments the lively history of the town was re-enacted.

ⓐ張之江在國術館中　惠

ⓐ Mr. Chang Tze kiang in the Bureau of Chinese Gymnastics.

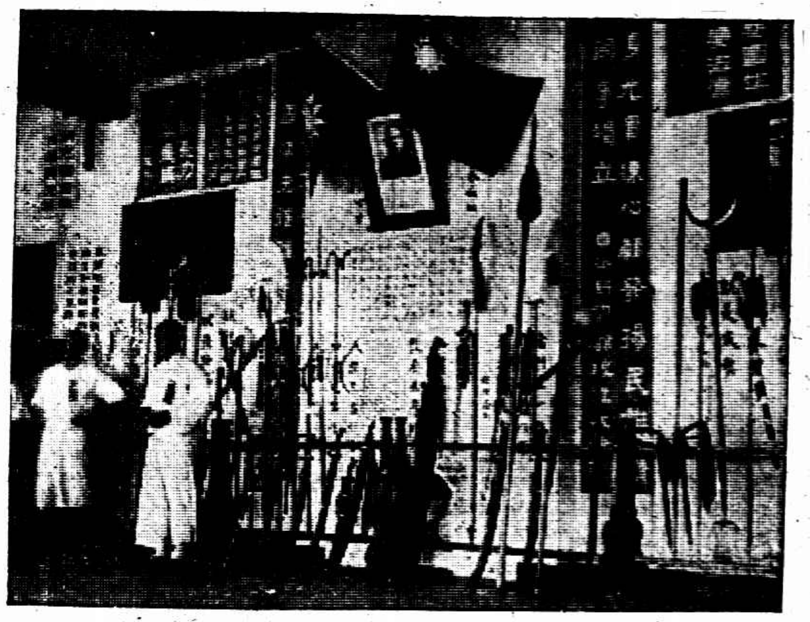

ⓑ中央國術館之武器陳列室　惠

ⓑ Museum of Chinese Weapons in the Central Bureau of Chinese Gymnastics.

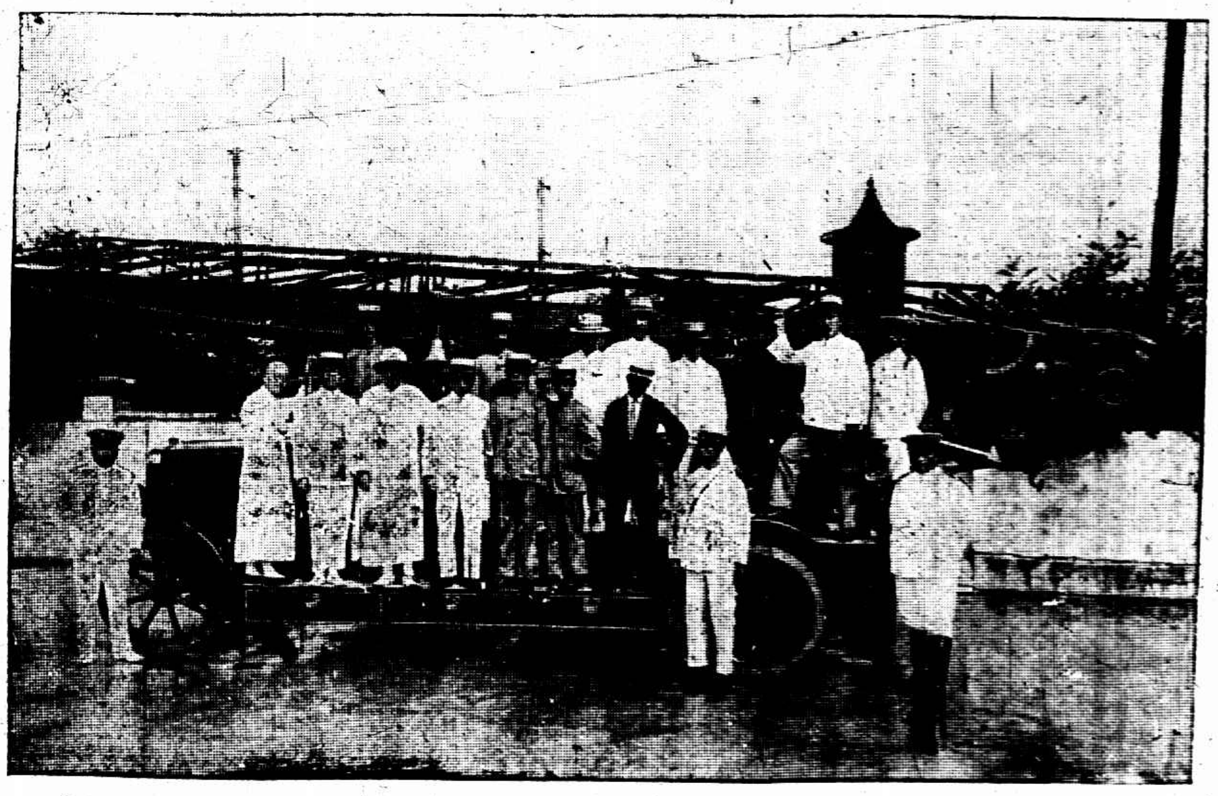

上海南市救火聯合會演習救火　前日內政部派員視察上海市公共事業時舉行　品光照相館

Chinese Fire brigades displayed their fire-extinguishing talent day before yesterday before the delegates of the Ministry of the Interior who are investigating public business in Shanghai.

上海記載

呼倫貝爾亂變之滬訊

萬部在滿州里齊齊哈爾夾擊蒙軍

記者昨晤東省代表邢士廉于某處、詢蒙軍侵及黑邊事、據邢氏告記者云、中東路橫貫內蒙及黑省、呼倫貝爾西北爲滿州里、呼倫貝爾東南爲黑省省城齊齊哈爾、再南爲哈爾濱、自呼倫貝爾亂變起、萬福麟即率一師一旅、分布於滿州里以東及齊齊哈爾以西戡亂、夾擊呼倫貝爾蒙軍、呼倫貝爾左近漫野無人煙、蒙軍既難將餉械之接濟、甚易一鼓盪平、

第三師將調防徐州

軍委會已有電令

滬埠由熊式輝接防

國民革命軍第三師師長錢大鈞、昨奉軍事委員會訓令、略謂贛省共氛猖獗、爲患無極、而第五路軍縮編未竣、勦滅難收實效、亟應派遣大軍、赴往征剿、當以第一軍已改編爲第一師、精銳勇健、堪以任此、業已委令第一師長劉峙、即日統率大軍、開拔赴贛、從事勦共、惟徐州軍防、亦極重要、應令仰該師即率全部屬隊、開拔赴徐塡防等語、錢師長奉令後、即行轉飭部屬知照、一俟劉師長出發、率部亦即定期開拔、至上海防務、及警備司令部職務、當不能兼顧、聞軍委會刻已將熊式輝部調回、塡補滬防、並仍委熊氏爲警備司令、現聞熊部已開抵浦口、不日即由京轉行開滬、

社會局

解釋勞資爭議處理法

召集各工會代表談話

上海特別市政府社會局第三科、於本月二十日下午二時、假特別市黨部、召集本市各工會代表、徵詢勞工困苦、並解釋中央頒布勞資爭議處理法及本市施行細則、是日到者、有華洋布業職工會、商務印書館職工會、南洋煙草職工會、海軍江南造船所工會、航海安旅工會等一百餘工會代表二百餘人、張科長廷灝主席、開會如儀、主席報告開會宗旨、略謂過去的農工商局、與現在的社會局、負扶助勞工之責任、在勞工方面、所以未會得到十分滿意的利益者、實以上海帝國主義和腐化勢力太大、時使政府機關感到政令不行之苦、但此層工友們應有相當的諒解、現社會局對於扶助勞工的設施方針、決定分爲六個步驟進行、七月一日起、已先舉辦職工俱樂部於滬東滬西兩區、並擬自九月一日起籌備職工補習學校、以普及工友教育、擬組織失業介紹所、以救濟失業工友、其他對於工友保障衛生及建設諸事、如創辦工友儲蓄保險事業、設立醫院、及工友公墓等種種、均在悉心計劃、自當逐漸實行、今日招致各工會、係爲解釋中央頒布勞資爭議處理法、倘有疑問、當盡情答覆、再以後社會局第三科同人、如有官僚習氣及不道德之處、各工友儘可當面責難或逕向局長舉發、凡是嘴上說爲民衆謀利益而實際上卻欺騙民衆壓迫民衆者、我們當一致起來打倒他云云、嗣由該局顧炳元解釋勞資爭議處理法、徐直演說對工友之希望、後各工會代表相繼發表意見、至六時始盡歡而散、

滬漢間運送鈔票

須領護照

上海總商會、昨接漢口總商會來函云、頃奉武漢財政委員會訓令內開、查近來漢口各銀行商號運送鈔票、常以未執護照發生糾紛、各行商深感困難、玆爲便利商民起見、製定滬漢間鈔票運送暫行規則五條、業經本會第六次常會會議通過、除呈武漢政治分會備案及分令外、合行令仰該會知照等因、奉此、相應附抄規則、函請貴會查照、並煩轉知各錢帮知照爲荷、(附滬漢間鈔票運送規則)(第一條)各銀行商號、由漢運送鈔票往下游各埠、票面金額在一萬元以上者、各該行商須事前呈本會請領運票出口護照、持繳江海關查驗放行、(第二條)各銀行商號、由下游各埠運送漢鈔來漢、票面金額在一萬元以上者、各該行號下游各埠行莊、須先電知各該漢行號、呈本會請領運鈔入口護照、持繳江海關查驗放行、(第三條)各銀行商號、請領出口或入口護照、須照章黏貼印花稅票一元五角、(第四條)出入護照自發給之日起、其有效期間暫定一個月、(第五條)凡各銀行商號運送之鈔票、無論由漢運往下游各埠、或自下游各埠運至漢口、其票面金額在一萬元以上、而無本會運鈔出口或入口護照者、得由江海關扣留、處以十元以上五百元以下之罰金、

浦東 吳家大竹園 喉科專家

火貴樑醫士

設診 上海南市小南門外小九畝三和里口四十八號 電話南市二四九六號

診期 每逢三六九日 下午二點鐘起

三星牌

南京路中市盆湯弄西首邵萬生隔壁

中國化學工業社第三發行所開幕

▲夏歷七月初八日起▼ 大廉價十天 ▲夏歷七月十七日止▼

洗髮皂精 香雪 花露水 特等牙粉 美髮霜 果子露 清快爽身粉 避蚊香水 立消蟲咬水

(每客每種以購十件爲限)

▲買一瓶贈一瓶▼

各種香粉 蚊蟲香 生髮油 觀音粉 百倍三星醬油精 軟質雪花精 香皂 三星牙膏 三星牙粉 雪花精 香水精 各種香水

▲照定價七折▼

批發照批價[illegible]以現款爲限

十倍三星醬油精每元四瓶批發九五折

行銷最廣之家庭刊物

婦女旬刊

本刊發行迄今十二載提倡女子教育風格高尚體例新穎對於家庭設施及兒童培養方法均努力不殆近復增加有益女子身心之論文隨時刊布以改進家庭生活諸讀者興趣尤爲社會所稱許本社不敢自滿日求改良期與家庭女界更相接近使成現代家庭惟一刊物(價目)每册定價一角全年大洋一元二角寄費在內(預定處)上海及杭州商務印書館(預定處)上海江西路香港國民銀行杭州直骨衕弄十九號杭州婦女旬刊社

昨晚中園賽狗之結果

預測中獨贏七位置二

▲第一次 五百碼平賽
㊀牛潘配對斯Sempu Paralas 時間三三•八九
㊁可克發郎脫GolD Bouguet 與㊀相差十程
㊂康納耳Conmigar 與㊁相差二程

▲第二次 三百五十碼平賽
㊀代斯芬散Dane's Fancy 時間二二•八四
㊁冰其林Pingeeling 與㊀相差二程
㊂皮立考司Bellicose 與㊁相差三程

▲第三次 三百五十碼跌欄
㊀亞爾特葛來夫Aldergrove 時間二六•二四
㊁特格來令The Greyling 與㊀相差一頭
㊂古登白路許Golden Blush 與㊁相差一程

▲第四次 五百碼平賽
㊀納袈司生Niggers Son 時間三一•九八
㊁金阿耳利派King Agrappa 與㊀相差七程
㊂代拉斯潘脫Dollas Pot 與㊁相差五程

▲第五次 五百碼跌欄
㊀泡脫拉愛脫Port Light 時間三三•九五
㊁生耐汝姆Sunny Jim 與㊀相差七程
㊂朋對Bunty 與㊁相差二十程

▲第六次 五百碼平賽
㊀特愿斯可味脫The Muscovite 時間三二•五四
㊁柯小而堪Coporal K. 與㊀相差二程
㊂華味克里道脫Warwick Redoubt 與㊁相差十程

▲第七次 五百碼平賽
㊀推河梅袭Tau Major 時間三四•五九
㊁可樂大Claudia 與㊀相差四程
㊂馬文斯徵Movir Star 與㊁相差一頭

(註)第五次跌欄、四狗俱打、未終取消、故第七次後補賽、

今晚明園賽狗節目及預測

(冠有㊀㊁者係本報預測)

▲第一次 五百碼平賽 阿來明太Araminta 諾帶蒂愛NaughtyBoy ㊁呼立華土惠司脫Oliver Twist ㊀考來奇Courage 克老司托克Cross Talk 曼架勃去拉Merry Bachelor

▲第二次 二百八十五碼平賽 ㊀美利古而特Marigold ㊁恩歐司莫孟脫Anxious Moment 海勃而登Hambledon 來代路那Lady Luna 利來愛而賽Lily Elsie 泡來扇那Pollyanna

▲第三次 五百碼跌欄 ㊁加爾登堆Garden City ㊀丕來佽司Paleface 卻而司東Charleston 孟達來Mandalay

▲第四次 五百碼平賽 ㊀完母克司而Warner Castle ㊁恩石克Annso 司不林代Spring Day 發愛丁夫而Fighting Fool 洛幾Rokie 潔倫其勞賓Jrange Pippin

▲二百八十五碼特賽 司帶夫亞細亞Star of Asia ㊀卻而司摩毛來Charles O'malley

▲第五次 五百碼平賽 ㊁莫銀密司脫Morning Mist ㊀求來古衛不而Jerry Go Nimble 歐石孟Shalzaman 美而美特Mermaid 哈愛司比特High Speed 勃辣克凡而佛Black Velvet

▲第六次 五百碼跌欄 ㊁勿來歐勿路脫Fresh Fruit ㊀曼來新納Merry Sinner 惠脫派克White Park 凡而特西克里脫Veiled Secret

▲第七次 五百碼平賽 慢那Manna ㊁發夫培而司Five Bells ㊀莫銀古勞萊Morning Glory 犀福洛特Overloaded 芬賽發利Fancy Free 鐵露Ti Loo

▲第八次 五百碼平賽 亥來Fairy 克司而米而克Castlemilk ㊁地而克司而Dealcastle 地那福戲脫Dinna Forget 愛立去及梯Irish Jig ㊀司末脫哈脫Sweet Heart

賽狗指南

自賽狗盛行後購票者知備之十翻閱各報之預測尚有幾分把握其有任意妄指或聽從妄從者比比皆是欲求勝利豈不大難本社有鑒於此費精細之設想釋過去之賽驗特出比賽狗日評一補內容有中明園所蓄之狗名及次數節目分門別類詳載無遺每逢賽狗後可將時間票數及獨贏位置分派一數日結果成績均可塡入表內如此按次列明優劣顯然自可細加揣測不致成一極準確之指南針入手一本勝利可操左券洋裝精製攜帶便利底面附有皮夾以備儲藏鈔票並贈精美鉛筆一支分印申園明園二種所印無多欲購從速定價每本大洋一元寄售處望平街元益印刷公司 世界遊藝社啓

中意新約

結果圓滿

三五天內可發表

中意修約問題、由北平意公使、將第二次復牒遞滬、昨本埠意使嘉倫悌、持牒親赴外交部駐滬辦事處、晤陳世光處長、玆悉嘉氏與陳處長接洽、結果甚爲圓滿、惟修約內容、尚未達發表時期、大約三五天後、可正式發表、

反抗外貨屯幷主義

各業領袖前日在稅則委員會討論國定稅則、國貨各工廠中因感受各國將剩餘工業品故意貶價運華、擾亂市場之苦痛、特於昨日下午二時、假四川路三號、發起組織聯合會、專以反抗外貨屯幷主義(Dumping Policy)爲宗旨、到紙業代表劉柏生、火柴業代表劉鴻生陳九如、水泥業代表鄭炎佐華潤泉史裴賢等、當場議決定名爲反抗外貨屯幷主義聯合會、並通過簡章案八條、(附下)、凡係華商經營之工廠、受有此種屯幷主義之影響者、皆得加入該會爲會員、按屯幷主義、即外國大工廠將巨數出品在本國已得厚利之剩餘、不計成本、運銷中國、專以打倒我幼稚工業爲目的、故如某種貨物在我國之售價反在其本國售價半數之下、實爲國際商業上一種極惡毒之侵略主義云、反抗外貨屯幷主義聯合會簡章草案如下、第一條、本會定名爲反抗外貨屯幷主義聯合會、第二條、本會因各國將剩餘工藝品故意貶價運華賤售、擾亂市場、摧殘實業、特聯合國貨各工廠、以反抗此種屯幷主義爲宗旨、第三條、凡係完全華商股本所經營之工廠、受有屯幷主義之損害者、均得加入本會爲會員、第四條、本會設常務委員五人至七人、由會員中推舉之、並由常務委員中公推一人爲委員長、第五條、本會一切進行事宜、由常務委員會處理之、第六條、本會會員應年納會費一百元、本會如有特別支出、經會員通過或追認後、由會員分任之、第七條、本章程自經會員成立會通過後發生效力、第八條、本章程如有未盡事宜、得提出會員會修改之、

糖業公會

對日絕交

十分堅決

本埠點春堂糖業公會、因日商明華糖廠、向爪哇購來之原料(即十八號黃砂糖)製造精糖、在抵制嚴厲之時、不能行銷、有將該黃砂糖圖售與同業之舉、該公會中堅分子以該糖已在日商手中、若向之購取、與買日糖無異、而日前該廠曾囑三菱洋行代售、未獲如願、乃復轉託瑞商漢記洋行圖賣、冀掩耳目、事經該公會探悉、特於昨日午後二時召集大會、討論對付方法、當經議決、凡明華廠原料糖有MS嘜頭、嗣後遇任何商行圖售此MS嘜之黃砂糖、概不得購、否則認爲破壞抵制、須照抵制日糖議案、從嚴處罰、

事務所四川路三十九號

俞祖望律師

電話中央五一九〇號

合作紗廠

議定進行步驟

合作紗廠設計委員會、昨日舉行委員會議、因近來日紗救國基金繳納者、極爲踴躍、預料六個月後、合作紗廠資本必能徵收足額、故議決設計委員會期限、定爲六個月、在限期內、將一應創設合作紗廠之計劃擬定、即成立合作紗廠籌備處、進行定購機器、布置工場等手續、籌備期限、定爲一年、籌備完畢、即開工營業、昨已將議決各項辦法、函報反日會矣、

化學玻璃器 毋需日貨

國內各校及工廠所用化學玻璃器、曩多來自日本、玆爲對日經濟澈底絕交起見、由上海儀器文具公會自備模型、託上海玻璃廠精工製造、現已出有燒瓶漏斗酒精燈等三種、分交商務印書館中華書局實學通藝館科學儀器館等各大儀器店銷售、聞尚有其他各種、正在試製、不久當有大批可供需求、

顧震談話

對膠東工作意志

膠東方面第十三路軍代理總指揮顧震、日前因公到京消息、已見各報、玆悉顧氏以方逆永昌等死灰復燃之計、進行甚力、故定即日返回膠東、昨據顧氏談話、謂彼自效力革命軍事以來、第一注重者使其部下整個的成爲革命化、故凡有損軍譽者、莫不從嚴懲處、至此次返回膠東後、惟一工作、即在消滅方永昌、以絕逆軍死灰復燃之根基、現方逆軍部下之來歸者有多人、且方部原有槍支有限、此次自信不難將方部撲滅、劉志陸總指揮對此層亦最關切、至日人之種種挑撥作用、本人觀察甚詳、祇須隨時愼防其陰謀、以待外交當局之處理、又膠東人民、日處於驚濤險浪之中、本軍所到之處、當更加注意、體察民衆之意旨、以後於軍民合作精神上、以副中央之意旨、一切惟有本赤誠做去、以期對得起國家與山東民衆云、顧氏已定今日登程返魯云、

禮制服章

草案已定

內政禮制服制委員會、會同關係各部、擬議服章、業將竣事、服章草案已定者、爲海軍・陸軍・空軍・水陸警官・(保安隊等附)司法官・外交官・普通文官・鐵路・郵政・(無線電用)航員・稅務・平民・等十二項之禮服常服圖樣式樣極簡、原料概採國貨、不日即將提出行政會議決、

內政部派員

視察南市救火會

內政部各司長秘書處長科長視察員衛隊長等前奉薛部長令、派往上海視察特別市範圍以內各種事業、昨日上午七時、至南市救火聯合會視察各種救火器械、當將最新式之每分鐘出水五百加倫救火帮浦試演、自一個龍頭至四個龍頭出水之高度及馬力、又將高一百尺之自動升降救火梯、如法演習噴水並攝影、繼演三十尺急救跳高法、

平浦快車 改訂時刻

津浦隴海漢平三路聯運之平浦特別通快車、因所訂時刻、與津浦路原有各列車之時刻有礙、現已重行修改訂定、昨滬寧路車務處、特將改正時刻分致各站站長知照、玆照錄如下、平浦車每星期二下午五時三十三分徐州到、即晚十一時五十一分蚌埠到、次晨零時二十一分蚌埠開、星期三上午六時二十分浦口到、浦平車每星期三下午五時三十分浦口開、即晚十一時廿九分蚌埠到、十一時五十五分蚌埠開、星期四上午五時二十三分徐州到、六時三十四分徐州開、

河北山東

散放魯賑

河北山東賑災委員會、月來辦理魯賑、查放兼施、日內駐魯辦事處報告、查放完竣者計有齊河・嘉祥等縣、此外如德縣・平原・平陰・定陶・荷澤・寧陽・等縣、均已次第發放、又最近如臨朐・安邱等縣水災、亦電由駐魯辦事處查復、并擬酌撥賑款前往散放、

六區黨部

爲保衛團問題

呈文市黨部

上海特別市六區黨務指導委員會、以黨政軍聯席會議、對於整理保衛團一項、有團員保留之議決、意義不明、頗費推解、昨特呈請市黨部明白解釋、並獻芻蕘以備採擇、

吳淞釣船局長

王漢良辭

朱鏡寅繼

吳淞沙釣船局局長王漢良、現因另有他項任務、呈請辭職、業奉指令照准、所遺之缺、已由省廳改委朱鏡寅接充、業於昨日(廿一日)上午十時、到淞接事、

蔣總司令

尚未接見奉代表

蔣總司令來滬就醫、數日間已拔去病牙五枚、昨日拔去一枚、今日尚須拔去二枚、此時間非靜養不可、三數日內、謝絕賓客、故東三省代表邢士廉抵滬、尚未及晤面、昨據邢氏語記者、則云蔣總司令與邢氏約、非今晚即明晨會見、洽談一切、

戒煙醫院

有人滿之患

滬南製造局路前江蘇禁煙總局設立之戒煙醫院、開辦以來、成績優美、現在禁煙總局雖已結束、而戒煙事務未便中止、故仍由該院顧澤民院長、繼續維持、查該院訂有貧民免費辦法、以救濟一般貧苦煙民、而額本祇六十名、現已擴充至一百名、然近來院中病房、仍有人滿之患、因此現由該院通告各地機關、對於以後保送來院者、須先行函知登册、遇有空額、以次傳補、以資調劑、

不能辭職

上海縣商會、因此次選舉之常務委員有辭職者、須開會解決、爰訂期昨日下午四時、特召集執行委員會、到翟鶴鳴・姚伯棠・沈景周・孔愼甫・馬驥良・李詠裳・朱子謙・聞蘭亭・毛子堅・陳良玉・傅佐衡・莫子經・顧馨一・葉鴻英・(顧馨一代)朱吟江・陸伯鴻等、即由主席將此次當選之常務委員姚紫若等聲請辭職、以挽留無效、應如何解決、請公同討論辦法、旋公決表示、一律不能辭職、以重會務、而便進行、一致通過、

華新公司減價訊

南京路中市先施對面華新公司、於此次減價之前、[illegible]大宗廉價日用飾品出售、不新穎精巧、如男女[illegible]種絲紗襪子夾巾毛巾女鞋童鞋、均[illegible]別便宜、闊長鉄尖跟純絲襪每雙祇售一元、四紋絲襪六角、女皮鞋四元一[illegible]、童鞋二雙一元、夾巾毛巾等祇售[illegible]八角一打、故連日生意超過平日十倍、

火貴樑來滬懸壺

浦左三林塘鎭喉科專家火貴樑醫士、爲吳家大竹園吳蘅村所授、近來滬設診、逢三六九日爲期、下午二時開診、取例從廉、貧病不計、診所在滬南小南門外裏倉高街、小九畝三和里口四十八號、

專殺臭蟲奇藥黃靈水

本埠盆湯弄寧波路口興香靈藥房、爲理正大藥物院出品之黃靈水、銷路日廣、聞一注此水、即可使其斃永不復活、大瓶五角、小瓶二角五分、

新新秋季大減價

新新公司、自昨日起舉行秋季大減價二十一天、各部陳列貨品、有如山積、二樓及樓下、尤覺擁擠、二樓綢緞部、自拒進日貨以來、對於國產綢緞、提倡推銷甚力、如線子綢、昔日每尺二元二角二元四角不等、現在因飯吹購買力起見、特設國產條子綢大賤賣、凡三百餘疋花色皆新、每尺祇取血本由八角半至九角半不等、又印花綢由七角半至九角八分、中國雙縐由七角半至八角半、羅紗葛由四角三至六角、各色綠成綢由六角至一元零五分、絲嗶嘰減沽一元零八分、

今天戲目

大舞台(三馬路) 夜戲 新天河配 (演員)李桂春 孟麗君 白牡丹 林樹森 (夜價)三角 四角 六角 八角 一元

第一台(四馬路) 夜戲 頭本開天闢地 (演員)劉筱衡 安舒元 蓋玉廷 陳筱穆 (夜價)一元 五角 三角半

共舞台 夜戲 新天河配 (演員)吳鐵庵 黃玉麟 白玉崑 夏月培 (夜價)二角 三角 五角 七角 八角

□下爲影戲院□

共和(方浜) 怪騎士 (時間)日 二點半 夜 七點半 九點半 (價目)四角 二角

北京(北京路) 眞假姑母 (時間)三點 五點半 九點一刻 (價目)日 三角 六角 九角 夜 四角 八角 一元二

百星(福生路) 故宮春夢 (時間)三點 五點半 九點一刻 (價目)日 六角 一元 夜 八角 一元二

夏令配克(靜安寺路) 雙雄奪寡 (時間)三點 五點半 九點一刻 (價目)日戲 七角 一元二角

中山(四川路) 革命軍戰史 (時間)三點 七點 九點 (價目)二角 三角 五角 一律小洋

光陸(博物院路) 海軍幸運 (時間)三點 五點半 九點一刻

武昌(武昌路) 秘密總會 (時間)三點 七點 九點一刻 (價目)下午 二角 樓上 三角 日夜一律

月宮(北四川路) 貴族爭風 (時間)三時起 八時起 (價目)一律小洋四角

中華(吉祥街) 方世玉 (時間)三點 七點 九點 (價目)日 二角 三角 五角 夜 二角 四角 六角

恩派亞(八仙橋) 爲國犧牲 (時間)三點 五時半 九時一刻 (價目)二角 二角 四角 六角 日夜一律

萬國(西華德路) 八美圖 (時間)三點 七點 九點 (價目)二角 三角 日夜一律

中央(六馬路) 後部大俠復仇記 (時間)三點 五點半 九點一刻 (價目)日 四角 五角 八角 夜 五角 六角 九角

新中央(海甯路) 前部大俠復仇記 (時間)三點 五點半 九點 (價目)日 三角 四角 六角 夜 四角 五角 八角

卡德(卡德路) 荒唐劍客 (時間)三點 七點 九點 (價目)二角 三角 四角 日夜一律

世界(青雲路) 意中人 (時間)三點 六點半 八點半 (價目)二角 三角 五角 日夜一律

奧迪安(北四川路) 玉堂春夢 (時間)三點 五點半 九點一刻 (價目)日 四角至一元二 夜 六角至一元半

上海(北四川路) 大鬧海軍 (時間)三點 五點半 九點一刻 (價目)日 六角 八角 一元 夜 八角 一元 一元半

通俗(大東門南) 英雄奇案 (時間)二點 七點 (價目)二角 四角 一元 幼童減半

卡爾登(派克路) 丘八奇緣 (時間)三點 五點半 九點一刻

東華(西華路) 美伶情史 (時間)三點 四點 (價目)五角 大洋

保肺漿

化痰養金 止咳保肺

主治 肺癆 肺炎 寒咳 熱咳 痰飲 氣喘 傷風 音澀 肺萎 咳血 乾咳 久咳 痰梗 在喉 一切 肺病

並製保肺飴藥片功同保肺漿每盒大洋一元

大瓶一元七角 小瓶一元五分

上海四馬路中 太和大藥房總發行

各埠藥房均有出售

可疑的兩封信

中大商學院學生

「毛增齡厭世？」F妹是誰呢？

法租界霞飛路中央大學商學院學生毛增齡、雲南箇舊縣人、今年二十六歲、早歲來滬、在南火車站之大同大學及楊樹浦之滬江大學讀書、旋又轉入商科大學、即今日之商學院、性極聰明、閱書籍報紙、過目不忘、待人和靄、又熱心黨國、曾在該校學生會與國民黨三區五分部任幹事之職、辦事正直無私、同學師長均傾佩之、今假暑期、已由商學院畢業、成績甚優、毛本宿在校中、陽歷本月十五日、束裝返籍、同學蔣正炳及其弟增學送之浦邊、毛所搭之輪船、爲（President Jacson）號、專門開行香港、毛此次行程、擬先至香港、再往安南、然後返歸雲南、毛擬明年赴美國留學、同學殷望其他年飽學返國、到母校開歡迎會、詎昨日本報突然接到毛來書二封、一致本報記者、一致TF女士、自云葬身魚腹之中、茲將二信、照錄如下、（其中有刪節字句者均代以虛點）（致本報記者函）記者足下、齡是被現社會惡勢力排擠的一個青年、……非腐化即惡化的當中、祇有仰胸歎息、我個人在這種環境當中、找不着出路、喪失了奮鬭的勇氣、而出此下策、我本於三天前申言離滬返滇、上船又復起岸、以了我的餘事、而掩人耳目、我已決計葬身魚腹之中、家庭是不值我顧及、已另有信通知

毛增齡小影

、此外無何遺言、祇有一信、請代轉TF女士、當感恩於地下也、齡曾在中央大學商學院畢業、尚有一不肖之弟在滬、我也不願通知他、也不要他把我的屍首運回滇省、以免多費金錢、而累堂上、雲南毛增齡留書、十八晨、（致TF女士函）F妹、從此永別了、我已經數月不接你的信、且不知道你的行踪、想不到那一次的別、就是我們最後一次的分別了、：：前途既失望、你也是不能再給我安慰了、我祇希望你尊重你的前途、相會無期了、不盡欲言、齡最後的一封信、十八日、

以上兩信、（用鉛筆水寫在洋信封上、字跡潦草）、間有淚痕、有二處字跡更模糊、記者莫卜毛之生死、乃赴商學院及毛之弟增學處調查、當在法租界環龍路一百二十號晤及毛增學、據云、「……余家兄弟共四人、長增輝、次即增齡、余爲第三、幼增英、手足間甚和睦、增齡來滬讀書、已有四年、平日性情和靄、且抱樂觀主義、已娶妻、有一子、名葵元、今年六齡、在校讀書、聰明一如其父、……此兩封信、審視文意字跡、決非增齡所作、必有奸人從中造謠戲弄、……增齡現在於香港、臨別時云、抵港後、有信來滬、余料其寄滬之信、已付郵筒、恐在半途中矣、……」蔣正炳君又語記者云、「……毛增齡在商學院讀書、與吾同宿一室、孜孜求學、手不釋卷、閒話時笑口常開、一無憂愁、決無厭世投海之事、故料此二函、必有人好弄筆墨、損伊名譽、……」記者聞兩人之言、疑信參半、終不能明白究竟、返館作稿時、毛增學君忽又投一更正之書、錄之如下、逕啓者、頃有貴報記者、持有家兄錚麟函二封、視其全文、顯係奸人造謠、茲將其子虛之處、分述於下、㈠家兄之名、前爲增齡、後改錚麟、若係家兄本人之信、當書錚麟、不書錚麟、而作增齡、其造謠之處、可以大白矣、㈡家兄上船時、鄙人曾親送至船中、並見船已動行、方始歸來、並無上岸之事實、㈢家兄行二、鄙人與幼弟均在滬、該信云僅有一弟在滬、此假造之函件、可以立見、㈣該信之筆跡、與家兄之筆跡完全不符、尤可證其之子虛也、該信之作、當係奸人之欲以平地風波以擾社會之安寧、而禍於國家也、除鄙人嚴格探查外、並望貴報代爲注意、毛增學敬白、

婦女問題

尊她一聲愛情眞摯 黃慧如女士又失踪

誓非陸根榮不嫁

立據脫離家庭關係

□潛至法院握手大哭

蘇德路春平坊七十六號之黃慧如女士、被家僕陸根榮誘逃、在蘇州破獲、後女士由其兄黃澄滄領至蘇州其戚魏氏家寄居、兄妹二人、旋至吳塔、探詢陸根榮家況、悉陸已有黃臉婆子、而黃慧如猶堅執不悟、不願歸家、誓欲遂其素願、非根榮不嫁、魏氏羞之、乃由兄將慧如寄居於友人姚某之家、姚某擬介紹慧如至某生醫院學習看護、而慧如崛強如舊、前日慧如忽不告而走、至夜未歸、其兄澄滄遍尋未獲、乃於其枕畔、得慧如留別書一紙、文云、「茲因不願再受家庭約束、致失個人自由、今後願與家中完全脫離關係、在外一切行動、完全與家中無涉、特立此據、此上母親大人大二哥大人尊鑒、黃慧如、民國十七年八月二十日、」豈知慧如出走之後、即赴地方法院、探望陸根榮、與陸鐵窗相隔、握手大哭、旋又伴言慰陸曰、「汝好好安心居此、切勿心躁、余母余兄、因見余一心向汝、故決以我許汝矣、惟須正式結婚、不能作偏房、母兄今日返滬、囑余前來慰藉、俟母兄回來、即可設法將汝保釋、擇日完婚、並籌資以作汝營生之本錢也、」言罷、涕淚滂沱、並出手巾包一包、內儲銅元二千文、授陸作爲零用、揮淚而別、出院後不知所之、而其兄澄滄見其執拗至此、知已不可挽回、乃登報聲明、與慧如脫離兄妹關係、文云、胞妹慧如、自經法院領回管束、即勸伊返滬、渠竟表示不願、□去在蘇暫寓友處休養、令其求學、予以自新之途、乃又遭拒絕、今忽又不別而行、並已出立字據、決意不受約束、脫離家庭、茲因無法勸化、用特登報聲明、此後慧如個人任何行動、概與黃姓無涉、至澄滄及母、昨日亦已返滬矣、

誘鳥出來嘗白及 因姦謀害好朋友

——南車站前之慘殺案——

南車站前面陳家橋鴻慈里（前爲慈壽里）八十八號屋內居民紹興人陳阿鳥、（三十歲）其妻姓張、陳在利民火柴廠做工、有同事董阿毛、亦紹興人、與陳頗爲莫逆、故時至陳家、不料董人面獸心、不久即與陳張氏通姦、情好異常、前日爲陳撞見、將妻訓責、董事敗露、遂以先下手爲強、將陳置之死地後、可與張氏遠颺、作長久夫妻、遂覓得尖刀一把、於前晚喚阿鳥出外、至該里前面、即拔刀亂戳、陳措手不及、頓時被戳倒斃、董即飛奔逃逸、該里一百〇一號火柴工會各工人瞥見、追董無着、折返陳家、則陳張氏正在包裹衣物圖逃、遂爲扭住、交由崗警拘入二區、一面將屍體舁在空場候驗、並星夜派人至浦東報告屍弟陳馬生、查得凶犯之兄現在楊家渡、乃於昨日趕往、則亦已逃去、乃將凶犯之嫂董氏扭控三區一所收押、後陳馬生又投二區警署、控告乃嫂通姦、同謀殺斃本夫等語、該區以案情重大、故立解地方法院、一面令飭方十二圖地保投地方法院報驗、即奉劉檢察官等蒞場、驗得該屍手臂腰肋肚腹等處、共受刀傷六處、血肉模糊、遂判屍弟收殮、立即返院開庭、提陳張氏研訊、不認同謀殺夫、官論收押、候緝正凶究辦、

一對輕年男女 形踪可疑

果然近乎拐販

昨日午後、有一剪髮妙齡女子及年輕男子、攜帶皮箱二只、及網籃行李各一件、僱乘划船、赴浦東隆茂棧碼頭、擬轉搭聯興輪船往營口、駐棧三區公安局派駐所郭巡長疑之、上前盤詰、二人言語不符、當即扣留、送區訊究、據該女子供稱、我係戴許氏、年廿三歲、南翔人、夫名戴國樑、做押店生意、夫妻感情尚好、因受晚婆壓迫、及小姑嘲冷眼、故於去年十一月間走出、往紗廠做工、嗣因病停歇、本年上月初旬、在火車內與楊老三認識、遂被楊勾引成姦、賃居於新閘橋附近蘇新旅社開廿五號房間、日前楊又將我領到江、甫住三日、楊欲帶我往營口遊玩、今晨囑其徒弟丁阿雲先送我上船云云、質之該年輕男子、據供即丁阿雲、廿七歲、黃渡人、現住五馬路怡園樓上、業成衣、今日因受楊老三之託、送許氏上船是實、其餘一概不知、鄭區長以案關拐販婦女嫌疑、諭候飭警拘到楊老三再核、

索詐案要犯 帶銬投江

畏罪不敢到閔行

吳縣人張陸寄、四十六歲、無業、流迹滬上、行爲不端、曾冒充上海特別市市政府檢查、在外私造公文、向民衆索詐、最近往南市薛家浜內梅寄里之看門人張才寶處、詐得現洋五十元、心猶不甘、復向張恐嚇、幸江蘇水上公安局第一區偵緝處設在梅寄里、查得此事、乃將張陸寄拘獲、審問證實、即於前日上午九時、將張犯從監中拖出、架以鐵銬、搭平湖班閔南輪船、送至閔行總局發落、當時護送有二人、一爲被詐人張才寶、一爲偵緝處處員、同坐在輪頂之頭等艙中、而張犯則坐近輪旁靠中板處、輪開後、張犯時時向窗外探望、輪經薛家浜浦面、張犯託言小便、遂步出船房、縱身躍入浦中、護送者擬亦躍下撈救、顧潮水方來、船客均勸阻之、乃派人用舢舨、在四面打撈、歷時甚久、終不得人、料張犯雙手鎖於鐵銬內、決不能在浦底脫銬而遁、故測其必早溺死、護送人後即返局報告、屍身至昨日未見浮起、當張犯入水之時、身穿灰色羽紗長衫、白夏布對襟短衫、白洋布袴子、黑大圓口鞋子、黑洋襪、白色袴帶、水上公安局現正派人覓屍、

搶媳婦

訊得情尚可原

閘北長安路長春園茶館主戴可雅、昨投四區二分所控稱、民有童養媳阿娥、今晨前往共和路小菜場買菜、忽被費姓婦喚來汽車一輛、不問情由、將民媳架上汽車而去、請爲派警前往幫同提回、迨至該路將諸人提到請訊、始知阿娥三歲時、曾由其父許配與費氏之子爲養媳、旋因費自願放棄婚約、故又另給與戴可雅之子爲養媳、惟費現又思婦、遂致演成搶媳之活劇、所長以訊得情尚可原、妥判費拘押七天以儆、

路上女鞋

一踢出毛病

向業香煙廠小工之安徽人張洪發、前日傍晚放工歸家、道經浦東楊家宅十二間頭地方、見路中置有女鞋一只、張即踢至路旁、詎有睡在該處之江北婦人周路氏、起而理論、繼而互相揪毆、經人勸散、乃該氏旋即糾合伊夫周小四子及田玉春等多人、前往尋釁鬭毆、結果張洪發受刀傷、血流如注、迨崗警到來、若輩已紛紛逃散、即將周路氏田玉春逋同受傷之張洪發、解至三區公安局、昨日轉解地方法院訊究、

江北婦人拐孩

春梅無從查吊

住居寶山路三○三號之廣東人黃金堂、在虹口捕房指控江北婦人劉方氏於本年二月廿四號誘拐其十二歲女孩春梅一口、藏匿無踪、昨日由中西探將劉方氏查獲、帶回捕房、惟被拐女孩、無從查吊、由捕頭請問一過、諭將氏送交所看押、候解法院訊辦、

現捕房對於此案、正在密査中、

扣留仇貨

又有三起查出

反日會浦東檢察處、昨日又在楊家渡左近浦灘查獲仇貨火柴原料赤燐十件、玻璃粉念五包、架板念件、招紙八箱、約共價值銀數千元之譜、旋又在閘橋附近查獲洋布六十大件、及福安輪船內查獲洋燈三大箱、當即分別扣留候究、

六個綁匪

三個無期徒刑

三個有期徒刑

五個宣告無罪

綁票匪紹興人錢靑官、通州人姚阿二龔阿慶王榮生潘仲卿陳阿大、因於七月十三號在閘北天通庵路擄架高林洋行買辦湖州人陸慶萊、勒贖鉅款、被匯司捕房華探長陸連奎協同中西探先後緝獲、抄出手槍一支、子彈八十粒、嗣在福州路長樂茶居及閘北等處續獲嫌疑人賈榮榮龔保仁秦士成王龍根、婦人錢陳氏、並調查得錢春官姚阿二龔阿慶對於去年十二月十七號至本年二月十九號之間綁架華德路吳阿泉、吳淞路馬洪根案有關、業已訊供終結、昨晨由承審推事葛世勳升座第一法庭、捕房將錢官等男女十一名口提案、當經宣判云、被告錢春官姚阿二龔阿慶擄人勒贖之所爲、各處無期徒刑、褫奪公權全部終身、王榮生潘仲卿陳阿大各處徒刑十年、均褫奪公權全部終身、未決期內羈押日數、准以兩日折抵徒刑一日、賈榮榮龔保仁秦士成王龍根錢陳氏均宣告無罪、槍彈沒收、

賴世璜子被匿無踪

乳母逃不脫

前國民軍第十四軍軍長賴世璜、去年陰歷年底因違軍紀伏法後、遺有張陳兩夫人、兩夫人各生二子、均尚稚、最幼者爲張氏所出、今方周歲、雇一揚州乳姆撫養、當兩夫人扶櫬回贛時、因乳姆不肯離滬、即由張氏將子及乳姆寄養於呂班路崇德里七號姊氏處、日前張氏又來滬、亦即住於姊處、詎前日下午五時許、乳姆忽抱孩入十一號屋中、迨出懷中已無小孩、張氏在樓頭瞥見大疑、出門欲加詢問、乳姆已出里朝南而逃、張氏且追且呼、至顧家宅公園前、乃告由華捕幫同追獲、押至捕房、詰據該婦稱王黃氏、廿二歲、攜小主至鄰家遊玩時、鄰人令至廚下代炊晚餐、迨出、小主已不見云云、捕頭立飭探捕至該屋偵查、則已闃無人影、

盜匪慘無人道 事主爲火燒傷

傅佐衡家損失不小

浦東同人會委員傅佐衡、向辦慈善事業、家居浦東祝家橋地方、前晚忽來盜匪十餘人、手持手槍、沛開五六響、時已十一句鐘許、無人聞見、故聽由盜匪先將巨石鐵刀、砍破頭門、一湧而入、時傅家老母、猶未安枕、被盜撞見、驅入一室閉之、繼至傅房、將傅暨妻用麻繩緊縛、索取箱上鑰匙、傅謂家徒四壁、並無錢財、盜謂「你在上海很有聲名、難道會如此窮、此必有詐、」竟用煤油澆在傅之足臂上、取火燃燒、傅祗呼號而已、盜知再迫無益、遂翻箱倒篋、盡劫所有而逸、共計損失千餘元、傅現已覓醫診治、因係硬傷、極難速愈、一面即開明失單、請公安局嚴加偵捕、（滬南社）

染坊盜刦

隔日即獲二人

南市潘家木橋豐大染坊、前晚八時半、被盜侵入、刦去現洋鈔票七百餘元、當經該坊主報請二區公安局查緝在案、茲悉該區偵緝員曹鈞達昨據眼線報告、是案主要盜匪、匿跡閘北共和路鎮安里二三七號、當於下午五時餘、由巡官王省三偕曹偵緝員馳往閘北、會同四區二分所長警密往、當場拏獲鹽城人李裕生王朝玉兩名、並抄出贓物多種、一併帶回總區訊辦、

鑼聲中劫盜開鎗

剖腹出彈

楊春泉性命危

楊樹浦瑞鎔鐵廠銅匠本地人楊春泉、四十五歲、家住滬北虹鎮丁家港橋、生有三子、均已娶婦、昨晚九時許、突有盜匪六名、侵入其家、出示手槍、嚇禁聲張、四週搜刦一過、僅得洋五元、旋見楊三媳頭上各戴有金飾、遂將髮簪上金釵兩付、耳上金圈三付、一併刦取、時鄰居已聞悉、欲圖捕拿、鳴鑼號召鄉人、盜聞聲相率逃出、楊恃外面人衆、追蹤而出、將一盜擒住、該盜乃舉手槍開放一響、擊中楊之小腹部、痛極釋手、倒臥地上、盜乃逸去、瞬息而杳、楊所中之彈、並未穿出、經其家人車送醫院、醫生施用手術、剖腹將彈取出、聞傷勢極重、恐有生命危險、

西人抗盜

俄婦得無損失

俄婦「脫樂拂瑪」係某醫院之看護婦、昨晚九時許、在江灣路行走、至靶子路附近、突被匪徒五六名攔住、一執手槍意圖行刦、正在恐嚇之際、適有警人某甲、駕汽車經過、見狀即下車相救、與匪抵抗、一匪即開放手槍二響、幸未傷人、匪乃向華界荒僻地逸去、該俄婦得無損失、

日婦路上被刦

二百餘元

昨日午後三時半、有一日本婦女、在平涼路行走、被盜匪三人攔住、一執手槍恫嚇、劫去首飾銀洋等值洋二百餘元損失、

攜款出門遇盜

獲盜推受人之愚

自來水公司職員

家住山海關路新新餘里五百七十一號、自來水公司職員顧永照、昨晨八時十分、身帶鈔洋五百零五元、雇坐黃包車出外、行經愛文義路長沙路口、突被盜匪兩人攔刦、一盜袖出手鎗恐嚇、另一盜搶取前項銀洋、飛奔圖逃、顧大聲喊捕、由九百九十三號華捕與一百十七號印捕聞聲、幫同追獲搶洋之一盜、搜出原贓洋三百零五元、而執槍之盜、則被兎脫、遂將獲盜帶入老閘捕房、詰悉其名季榮慶、浦東人、至九時許、即解臨時法院、原告顧永照證明當時被刦情形、並指出被告確係在場刦洋者、詰之被告、供認搶刦、實係受人之愚、求宥、推事核供、諭被告押候改期再訊、

軍官捲款逃滬

獲解司令部

淞滬警備司令部偵查隊隊長翟其淸、前晚十二時許、率領偵查員方九臯等前往虞家灣、會同法捕房中西探目等、前往貝勒路協平里八號內拿獲萬旭之一名、（係捲款潛逃之軍官）即行帶至法捕房拘押一宵、昨晨引渡至司令部訊辦、

受騙大哭而去

六男三女設局誘賭

昨日上午十時左右、共和新路鐵道旁、有設攤誘賭之男子六人女子三人、兩人望風、引誘行人入局、有在附近爲包飯作夥之李進明、江北人、攜帶銀鈔六元四角、係作主令其往新閘橋某米舖糴白米者、行經該處、見攤旁之人、每押必中、李亦心動、即又出銀洋一元押四角、仍不中、再押八角亦不中、李此時情已急、一意想翻本、遂將五元之鈔票押一元、復不中、其時旁立一人忽喊有警察來、即一哄而散、逃避不知去向、五元之鈔票、亦被帶去、李至此始悉受愚、放聲大哭不止、顧已無可如何、乃踽踽而去、

暗殺案犯

王靑彩一名

本月八號晨七點半鐘、有住居周家嘴路二千四百七十九號之丁茂子、在東有恆路五十二號永興園茶館品茗、突被暴徒開槍暗殺、由臨時法院驗訊、飭緝凶手在案、前日下午四時、由哈爾濱捕房包探馬孝治徐芝卿與西探黑登在漢璧禮路小菜場附近、拘獲是案凶犯王靑彩一名、帶回捕房收押、昨晨解送臨時法院、即據中西探投訴案情、要求展期、俾得調查云云、推事得供、向被告略訊一過、諭令還押、候改期訊理、

偵緝員爲盜行賄案

檢察官認被告所供爲飾詞

市公安局偵緝員桓關林、前爲義昌絲廠被劫大宗毛絲案內疑犯夏長根行求賄路二百元於承辦此案之偵緝員周根瑞、當被周舉發、經公安局長將桓革職、送地方法院偵查、提起公訴、而絲廠方面以桓縱放夏長根、故要求於桓名下、追償四分三之贓物、計銀二千八百兩、昨日上午由李推事官與王檢察官開庭審理、桓關林供、夏長根是我親戚、在日本人處做翻譯、此次日本人夥劫蠶絲四包、値洋五千元、但夏有瘋癱病、不良於行、乃被日人誣報爲同黨、曾被捉到虹口捕房、當場釋放、後來華界公安局亦要捉他、是周根瑞等的公事、此二百元是在天蟾舞台交與高萬生的、而此欵用度、係因夏長根之妻、現在戲館內爲女伶、恐爲夏之事而將夏家世宦佈、並將他之名登在報端、致生名譽上之關係、故要求對於辦案上官佈報端、不註其名、官問、連她丈夫要吃官司、如何報不要登嗎、答、她們原是好識、問、你爲偵緝員、理當緝捕匪犯、才是天職、反□錢賄賂與人、你這樣人配吃公事飯嗎、桓關林俯首稱、是、惟我係親戚求恩寬宥、夕周根瑞供、在公安局爲一等偵緝員、桓關林是三等試用偵緝員、官問、夏長根案的原由如何、周供、本案發生後、市政府等均有公文爲緊、我等在蠶絲業捉獲二個日人、吊到四分之一原贓、因爲外交關係、將二日人送往領事署訊問、據供說是夏長根之正犯叫過二日人去的、我就問夏在何處、他說老垃圾橋振餘里、我們即去捉他不在家、忽桓關林說是他親戚、要求通融辦理、我云、你不要糊塗、此案已牽動外交、乃過二日、桓關林到我家裏、他云、夏長根我已叫他走了、現有洋二百元（鈔票一百九十五元現洋五元）送我、當時我並不答應、說此是白日打劫的案、日領館既有聲明、中國的主犯不辦、他們對於兩日本犯亦不辦、現在你既放走、須交到、否則將告局長、問、他送錢時幾人來的、答、我由□上下來、見桓與高萬生兩人、當時我以爲高同來、後來高聲明爲別事來的云云、又馬海洲供稱、在閘北戲家樓義昌絲廠爲經理、七月十三廠內小車推出毛絲至廠門前、不料普善山莊前停有卡車一輛、綁師即出手槍恐嚇、搶去四擔、七月十八公安局吊到一担、尙缺三担、計銀二千八百兩、因桓關林通同正犯行賄縱逃、故要向追私訴、官問、向何人追、答、向桓一人、問、對於捉獲的盜匪、如何主張、答、日本人現在國家尙無法還論、人民云云、至此、檢察官論告意見、認桓關林所供夏長根之託勿官佈報紙一層爲飾詞、桓關林所延律師起而辯護、請被告不能成立罪名云云、問官宣佈辯論終結、聽候本月二十四宣判、被告還押、

◆◆◆◆◆

葉成範敗訴

應償原告所訴之數

華商紗布交易所十三號經紀人懷康號主葉成範、因於去年十二月廿六號至本年二月十八日止結欠江西路六十號周宗之棉紗交易盈餘銀一千四百六十二兩五錢、延擱不理、周蔭延律師具狀訴於臨時法院、案已訊供終結、昨晨由李實孚推事升座第八民庭、宣佈被告葉成範應償還原告所訴之數、並負担訟費、

嚇詐匪 親自上門來

人銀一併帶去

住居海寧路十二號之張恒泰、本月十三號接得匪黨投遞恐嚇信一封、意圖索詐洋五百元、張置之不理、至十六號又接一信附有子彈兩粒、並約在閘北老營盤地方接洽、張即遣人前往守候終日、未見匪黨踪跡、祇得返家、詎至前日下午、有江北人呂登貴至張家聲言、汝等若不識相、當以激烈手段對付、張當時恐遭其害、乃將洋一百元交與呂、一面遣僕密報匯山捕房、由捕頭飭探前往將呂拘獲、抄出原贓一百元、昨晨解送臨時法院、經推事實訊一過、諭本案改期訊理、

閘北連獲兩盜

前晚新閘捕房包探陶何……

具結領尸棺葬、則着地保領尸棺埋、

體育紀載

留法同學會在京成立

物品證券交易所

外洋新聞電……

閘北連獲兩盜

前晚新閘捕房包探陶阿福、在閘北恒通路會同四區二分所二號崗警鮑壽康、拿獲搶劫南成都路某居戶案內要犯周山寶一名、供出同案要犯王咸榮、匿迹在閘北恒豐路長新里七號內、遂於昨晨十時、復往將王拿獲、判併交來探、帶去核辦、

著名流氓 前晚鎗殺者 未婚妻投案證明

昨報所紀前晚八時四十五分、楊樹浦威妥瑪路有一暴徒、被捕開槍擊傷一節、玆悉其人名倪海根、係被其他暴徒所傷、推華捕亦擊一槍、倪於受傷後未幾即死、昨晨十一時、由臨時法院鄭文楷推事蒞驗尸所驗明尸體、升座公位、即據中西探投稱、死者係楊樹浦一帶著名流氓、前數日尚與人相打、昨晨即遭槍殺、想係結仇於人、其身上有槍傷兩處、一在胸部、一在肚部、而醫生鉗出二子彈、一粒係捕房者、因當時兩華捕開槍擊盜時所中云云、遂將鉗出之子彈呈案、請察、繼由二二六九號二二四一號兩華捕相繼投稱、目見死者與開槍者一同奔[illegible]、我等見彼等執有手[illegible]、開兩槍後、見死者倒於牆旁、而其餘凶徒、皆被乘間逸去、肇事時聞有人狂吹警笛、並呼强盜之聲等詞、又據尸母倪史氏投稱、死者係我親生子、前在老纜絲廠做工、在世並不結仇於人、今被人槍殺、要求緝凶究辦云云、又據死者之未婚妻陸氏投稱、出事時、我亦在該廠工房中、聞有槍聲、即奔出觀看、見我夫倒於地上、有數人則一哄奔逃、後有兩華捕到來、亦向我夫開放一槍云云、推事核供、即着屍母倪史氏具結領尸、而該氏聲稱、我子慘遭殺害、不願具結、鄭推事復向其解釋一番、記該氏仍不具結、鄭君乃諭曰、驗明已死倪海根、委係因被開槍擊傷身死、着捕房調査呈報核辦、尸母倪史氏於下午五時前領葬、如屆時仍不具結領尸棺葬、則着地保領尸棺埋、

新聊齋

胡家狐祟

徐家匯西首唐子涇地方紳士胡某、爲本邑知名之士、對於地方公益、頗具熱心、家道素豐、邇因年近古稀、寶腦頤養、著爲安閒、不意日來忽有狐狸與之作祟、令人不堪忍受、昨因客至、欲以衫套饗客、竟不翼而飛、紳女方擬添置、杖上釜鍋無端、僅見餘火尙燉、嗣乃覓得於布纏之下、甚至爾胡某於睡夢中、聞耳際呼喚、倒餤、經摸衣物、其最奇者、正欲怒詈、尙未出口、而所臥之褟已經騰空、迨驚惶拱身、奪門而逃、則見帳之四周俱已火起、幸即撲滅、聞胡現在設法制止、

形形色色

派司何在

胡榮禾日前在法租界搭乘電車、不購車票、被查票員查悉、鳴捕將胡帶入捕房、昨解法公堂、先由查票員稟稱、是日我上車查票時、被告稱、執有派司、我令其取出檢閱、詎胡一味支吾、因此扭案請究、詰之胡榮禾供、是日民人上車後、因瞌睡、故未購買車票、並非有意、亦未冒稱持有派司之言、求察、中西官判胡罰洋十元、

私販食鹽

王春祥於前日私販食鹽一大包、行經法租界地方、被公茂官鹽局稽查員查見、鳴捕將王拘入捕房、昨解法公堂、王春祥供認違禁私販不諱、中西官判王罰洋五元充公、

售煙訊罰

閘王氏顧阿毛兩人、在法租界私設煙子案、被包探查知、前往抄出煙具、帶入捕房、昨解法公堂、訊判各罰洋七十五元充公、

帶槍拘訊

陸山捕房華探沈鳳升、前日下午三句鐘、奉命在兆豐路一帶檢查行人、見有一人形色慌張而來、該探遂上前攔住、在其身畔抄出實彈手槍一支、內有子彈九粒、一併帶回捕房、詰悉其名俞金鳳、籍隸[illegible]、昨晨解送臨時法院、即據沈包探投案稟明拘獲情形、要求改期、以便調查、推事得稟、向被告訊供之下、諭本案改期訊、被告還押、

妹妹足趾

昨日下午四時許、法租界新橋堍大世界後面、有六千四百五十二號汽車、由西藏路駛來、忽將該處新有慶里十五號住居之王姓女子妹妹撞倒、輾傷右足趾、當由該處華捕將傷者送醫院治、該女由家屬領回醫治、寺無重要、

稱端圖詐

江北人王德桂范鴻昌、糾黨於前晚十句鐘、闖入揭[illegible]路公大紗廠工房內、藉端用恐嚇手段、意圖向紀瑞雲敲詐洋二十元、被探目楊瑞林捕房派包探王希昌與二〇三號西探往將王范兩名拘入捕房、

氣象

徐家匯天文台報告云、昨晨大氣霧而佳、東風、氣壓高穩、露多、溫度最高九十•四度、最低七十二度、預測今日霧熱、天氣尙佳、長江一帶有雷震、中國沿海風勢不一、本地風靜、太平洋上之颶風、將向東北進發、赴小笠原羣島之南方、

體育紀載

市一體育場之球戰

▲昨日網球賽結果 昨日業餘網球上字組比賽、該組即於昨日結束、錦標爲袁士龍所得、玆將昨賽結果錄後、

比賽者	第一盤	第二盤	第三盤	優勝者
張順發對龔振寰	三對六	六對二	八對六	張順發
王福熙對張克明	四對六	○對六		張克明
施祝祺對王壯飛	六對○	四對六	六對○	施祝期
趙煥先對盧孟賢	六對四	二對六	六對四	趙煥先
袁士龍對江天鵬	六對一	六對二		袁士龍

▲昨日之小足球賽 昨日星光小球隊與可可小球隊、假體育場作友誼賽、裁判員張龍海、結果各無所得、成和局、

▲今日網球賽秩序 今日業餘網球海字組比賽、玆將秩序錄後、上午八時前、富鎮鏞對劉德生、蕭銘佐對劉鴻鑫、下午五時後華定一對費假方、王克永對程裕生、倪士明對張寶華、

津滬埠際足球賽

上海西人足球聯合會、業已函請天津足球會、派遣該埠代表隊、於耶穌節時來申比賽、聞天津足球健者、且外兵甚多、如去冬在申得甲組第二名之培赫聯隊、亦在該埠、將來比賽時競爭必烈、

日德比賽游泳

二十日柏林電、出場於國際運動大會之日本游泳選手、本日與赫爾拉斯游泳俱樂部游泳隊（該俱樂部中有會員數名爲德國著名之游泳選手）開對抗競技會、比賽項目爲六百米替換競泳、五百米替換競泳、一百米自由形、二百米背泳、二百米胸泳五種、結果除第二種五百米替換競泳外、日選手均佔優勝、

甲子園棒球戰

廿一日大阪電、甲子園棒球準決勝戰、前因天雨延期、本日午後起、平安北海兩中學比賽、平安以六A對零大勝北海、因此優勝戰爲松本商業對平安中學之對戰、

教育紀載

全國學生會第十屆代表大會

籌備處招待處移設中央大學商學院

全國學生會第十屆代表大會籌備處、原設在尙文路市學聯內、玆因來滬代表日多、該處不敷應用、昨由秘書處主任夏天、親往中央大學商學院向院長接洽、程院長因公赴京、由該校陳代院長澄中接見、當即允諾、並通知事務處代爲佈置、定今日正式遷移、各代表亦將移居該校、廿五日預備會亦在該校舉行、

留美自費學生電告抵日

上海總商會昨接留美自費生委員會委員趙鐵章等由神戶橫檳連來兩電、略謂已平安抵日、即日換乘外輪赴美、並感謝此次在滬承各團體機關之招待、

市學聯軍事訓練班消息

上海學生聯合會開辦之暑期軍事訓練班、自在眞茹暨南大學開學後、成績頗佳、現在將屆期滿、積極籌備畢業典禮、并擬先期擇地舉行打靶、實地射擊、全體學員、以畢業在即、必須發行刊物、以留紀念、業由該委員提出學聯執委會議決、准予發行矣、

縣教育局招考民教工作人員

上海縣教育局、自本年度起、積極推廣民衆教育、除分別設立民衆教育館及公共圖書館外、並於每鄉設立改良茶館一所、民衆學校二所、與民衆問字處等、玆聞該局對於民衆教育工作人員、悉行考試、現決先招十六人、其辦法已在擬訂中、不日即將公佈、

留法同學會在京成立

旅京留法比同學所籌備之留法同學會、業已就緒、前日（二十日）在民生報社開成立大會、會員到者六十餘人、行禮如儀、通過會章、及選舉尙其煦・張務源・李文伯・厲寬・周燕蓀・李紹淵・丘卓雲・王培元・馬達九人爲執委、余中楫・黎澤清・劉世孝・喻正衡四人爲候補、高魯・閻偉・盧雪正・邱陵・葉植春・唐錦柏・李宗桐七人爲監委、喻正衡・吳城・楊芳三人爲候補、

浙省檢定黨義教師

浙江省各級學校黨義教師檢定委員會、自借定杭州高橋巷浙江省黨部組織成立後、現定於今日（二十二）舉行、報名者已有一百數十名、自經此次檢定之後、即行函請省政府、及國立浙江大學備查、凡現任各級學校黨義教師、托詞規避不來應試者、將一律撤換、即以檢定合格者遞補、以重黨化教育、

雜訊

▲新華藝大 新華藝術大學、本屆暑期學校、定本月廿二日結束、又該校定於廿日起舉行第二次入學試驗、

▲道中女學 虬江路道中女校、本學期添聘教員、擴充學額、又於校左南三益里、增設宿房二幢、定於陰歷七月初十日開學、日來學生報名者、異常踴躍、

▲國語專校 法租界敏體尼蔭路南陽橋北四一五號、國語專修學校、秋季開辦第六屆國語師範專科、第八屆國語專修科、（分日夜班）及第二屆星期補習科、業已開始招收男女學員、九月二十日開學、遠地學員、可以寄宿、該校附小本學期擴充學額、昨日上午行秋季開學式

▲復旦實中 江灣復旦實驗中學、近因大學部課室不敷分配、乃在校後自建課室及宿舍各一幢、現聞該校定於九月四日招考男女生、前二日報名、九月十日正式開學、

▲復旦中學 徐家匯復旦大學附中、下期課程及設備方面、均大加刷新擴充、教員方面、亦大加更動、本屆第二次招生時、報名者極形擁擠、

▲明德女學 城內縣基路明德女子小學、爲麵粉交易所暨經紀人公會所創設、現各級均已額滿、定於後日開學、

▲上海藝大 善鐘路上海藝術大學、暑期講習會已於日前結束、舉行休業式矣、下學期增闢第二院校舍、添聘各系主任及教授、將於九月三日開學、

▲尙源公學 貝勒路尙源公學、近因新生報名、極形踴躍、故再添開課室、俾資容納、開秋季開學、已定於八月二十八日、

▲上海公學 白克路上海公學、秋季增加學額一百名、八月廿五日開學、日來新生報名者頗爲踴躍、

▲閔行中心學校 上海縣西南鄉閔行鎭、有縣立第四小學、鄉立强鎭小學、崇實小學、學生達七百餘名、本年度起、由縣教育局合併三校、改爲上海縣閔行中心小學、聘任沈某爲校長、現定本月二十五日開學、關於學生分級、將用測驗方法決定、

▲愛國第一分校 本埠提籃橋大連灣路、愛國女學第一分校、自本學期起、由徐松亭主持、添設初中二三年級、報名者異常踴躍、已於月昨開學、學生共二百餘人、開初中各級尙有餘額、仍在續招插班生云、

商場行市

厘挺拆疲

▲洋釐 昨（二十一日即陰歷七月初七日）厘市突趨挺秀、計早市七錢一分八厘八七五、比前日戶昂六二五、市氣鎭俏、計七錢一分九厘半、加一毫二二五、蓋銷路並無大宗、但杭廠停鑄、來源既少、存底較枯、加之場內買氣忽盛、票匯各欵做開三百萬强弱、銀行互市五六十萬、小同行收兌鈔票及售出匯頭等數十萬交易、▲銀拆 昨各銀行收解尙平、錢莊等共計收解各種貨票稅匯款一百數十萬、銀拆略疲、計早市輕微一錢九分、降一分、午市拆息遞減至一錢六、分比上日計小四分、銀行掛牌仍爲八分、

內匯略有變遷

昨華商銀行公會報告、各省匯兌狀況略有變遷、市面漢匯更軟、餘則互稍增減、計北平銀元跌落二元、計一千〇〇一元、天津亦減二元、爲一千元、銀匯如故、漢口洋例降五錢、計一千〇三十四兩、洋則忽漲十二元半、計一千〇十六元、寄鳧加半元、一千〇十三元、煙台降半元、計一千〇九元、蘇湖升一元、一千〇七元、安慶大一元、一千〇〇八元、長沙加一元、一千零十八元、南昌降一元、一千〇廿六元半、九江跌一元、計一千〇十三元、又本埠中行接天津來電、即期行化已小六錢七分半、爲一千〇四十七兩五錢、

外匯頗少更動

昨本埠外匯挂價、僅日金加二五、計七錢、其餘皆無變遷、英大條見長、美銀勿動、滙兌則大、金市已呈堅象、其價提增二兩餘、外匯亦趨堅勢、華商投機家扒進英金十餘萬磅、美金二三十萬元、日金亦購進三百萬元、銀行如正金三井住友朝鮮台灣以及華商銀行等均有售出、人心堅持、午後市況尤挺、結果較平日計先令縮〇六二五、美金縮一二五、日金加半分、▲英匯內盤見緊、計有〇六二五上下、華商交易不少、▲美匯內盤似緊、惟僅一二五升降、交易不多、▲東匯內盤早市已堅、繼則穩定、午時

大條均長

昨（二十一日）據倫敦電訊大條銀近期加長〇六二五、計廿七辦士一八七五、遠期長一二五、計廿七辦士一二五、（合英匯平二先令八辦士一二五）美銀價仍爲五角九分、中國買進、賣出者甚少、市況平更、計四元八角五分三七五、美對英小零六二五、計四元八角五分三一二五、日英仍爲一先令十辦士一二五、英對滬仍爲二先令八辦士四三七五、日美加一二五、計四十四元八七五、又當日十點四十分路透電、日美加二五、計四十四元六八七五、日英加〇九三七五、計一先令十辦士〇九三七五、電通社電十點來、日美出入價

金市穩堅

[illegible]二五、計四十四元七五至八七五、日英出價加〇六二五、計一先令十辦士一八七五、遠期日、出入價各加一二五、十二點十分來電、日英出入價均加零六二五、日英加一二五、至零三一二五、下午三點開更、市況尙穩、

昨（二十一日）標金市況尙稱堅穩、前後市有二兩數錢高低、早市計漲兩數錢、英匯揭後平穩、旋徐回漲許、復加起七八錢、午收轉低、計降一兩、下午復有起色、計提增二兩零、外匯似乎見緊、同業已向扒進、英日等匯場內交易不少、潤↓永大元茂永志豐永等買而復賣、萬興順利則有買進、下午買過於賣、人心轉昂、

各債驟漲

昨（二十一日）華商證券交易所各債期貨市況仍殊湧旺、賣買人氣熟鬧、踴躍情狀不亞前日、整六及續發二五仍最暢盛、總計成交數達二百四十五萬元、現貨交易稍遜、前日整理各債亦均未有做開、至各債市價經過情形、因前日猛跌之後、價格轉低、買方人氣均又藥趨活動、而賣戶之得利進者、勢亦甚勁、致債價趨勢陡轉高昂、步見上漲、整理債較之前日約高二元許、續發二五券本月期漲二元七角、其遠期同漲達一元許、均已回復猛跌前之價、現貨續發亦漲二元右、二五券還定不動、九六稍俏、日市價變動至巨、昨日之漲或亦爲猛跌後之反動、

棉市稍堅

昨（廿一日）紐約棉市參差不定、對於市況均無把握、始以西部實出而跌、後以空頭補進而漲、計十月期大五個磅音、十二月期小五個磅音、一月期大一個磅音、餘不動、現貨亦不動、利物浦棉市十月期小•二二辦士、十二月期小•二二辦士、一月期小•二二辦士、現貨小•〇二辦士、孟買棉市亦參差不定、蓋預防美棉有動也、計平茄納不動、奧姆辣小一羅比、勃洛去大一羅比、大阪棉市各月期價小去六角五分至二角、本埠棉市以外棉形勢漸無把握、後之賣戶缺乏[illegible]、天時有變動之象、市氣內地轉堅、紗布交易所漢標前市各月期大二錢五分至五分、後市又好五錢五分至一錢五分、共成交六萬二千担

紗市平定

▲現紗 昨日（星期二）現紗市況寄靖淡閑、放盤不貫、市上底貨不豐、實意閑逃、故市面無甚變動、形勢亦平定、昨日內地帮進一百八十包、廣東帮進一百五十包、其餘牛莊江西野雞油頭廈門寧波蕪湖福建等帮合進三百包、共計六百餘包、同行及日信洋行進一百餘包、價微跌一錢五之譜、中新開出十六支人鐘三十五包、價一百六十兩五錢、相繼現出、玆列市盤如下、

支數	牌子	價	備考
六支	鬟鹽	[illegible]	
十支	雙獅	[illegible]	
又	寶鼎	[illegible]	
又	喜鵲	[illegible]	
又	金雞	[illegible]	小包
十二支	大發	[illegible]	
十四支	織女	[illegible]	
十六支	利女	[illegible]	
又	紅團龍	[illegible]	
又	藍鳳	[illegible]	
二十支	富貴	[illegible]	
又	五福	[illegible]	
又	歡喜	[illegible]	小包
又	藍鳳	[illegible]	
又	金城	[illegible]	
又	五子	[illegible]	雙股
三十二支	寶城	[illegible]	八月份
又	金城	[illegible]	
又	歡喜	[illegible]	三股

市價一覽

八月二十一日（禮拜二）

●國外匯票

項目	價
滙豐銀行電匯（英倫）（一兩計算）	二先令八辦士七五
即期	二先令八辦士八一二五
四月期	二先令八辦士八七五
定期	二先令九辦士
電匯（法國）（一百兩計算）	[illegible]
電匯（美國）（一百兩計算）	[illegible]
電匯（香港）	[illegible]
電匯（印度）	[illegible]
電匯（爪哇）	[illegible]
電匯（新加坡）	[illegible]
電匯（日本）	[illegible]

●國內匯兌

銀行公會報告各省匯率（千元計） [illegible]

●各國票價

項目	價
英金票 每元	[illegible]
美金票 每元	[illegible]
法郎票 每元	[illegible]
日金票 每元	[illegible]
朝鮮票 每元	[illegible]
義大利 每元	[illegible]
安南票 每元	[illegible]
中國滙鈔 每元	[illegible]
交通滙鈔 每元	[illegible]
中央滙鈔 每元	[illegible]
新加坡票 每元	[illegible]
香港鈔票 每元	[illegible]
東京老頭票 每元	[illegible]
英金四開 每個	[illegible]
美金四開 每個	[illegible]
化旗票 每元	[illegible]
荷蘭票 每元	[illegible]
坎拿大票 每元	[illegible]
印度票 每比	[illegible]
菲律賓票 每元	[illegible]

●金市

項目	價
現貨標金	[illegible]
沙金	[illegible]
大條銀	[illegible]
英美日匯	[illegible]
九月開盤	[illegible]
最高	[illegible]
最低	[illegible]
收盤	[illegible]

●銀洋錢市

早市開出行情 午市開出行情 [illegible]

●物品證券交易所

[illegible]

●華商紗布交易所

[illegible]

●上海麵粉交易所

[illegible]

●華商證券交易所

第一市做開行市（元本位） [illegible]

第二市做開行市 [illegible]

●滬北米市

[illegible]

●滬南米市

[illegible]

●大連油豆餅電

八月二十一日一點四十分到申 [illegible]

船期 八月二十一日

▲進口輪船報告 [illegible]

▲出口輪船報告 [illegible]

外洋輪船報告

▲英國倫敦班 ▲舊金山班 ▲西雅圖班 ▲香港小呂宋 ▲溫哥武班 ▲意國郵船班 ▲德國亭寶班 ▲法國馬賽班 ▲呂宋爪哇班 ▲世界班 ▲神戶長崎班 ▲青島大連班

[illegible]

▲長江班 ▲定海石浦班 ▲穿山定海班 ▲崇海班 ▲通州揚州班 ▲南洋班 ▲北洋班

[illegible]

上海永豐餘金舖廣告

謹啓者本舖歇業東局係無意營業自今春出售底貨前欵至六月底始歇應付各項全數清訖欠出各服仍由經理劉君按戶追收外尙有顧客付來定洋鑄件珠寶等件及本舖存券今委托小東門顧客前去領取原件現洋城內永豐金號代付請各顧客勿遲誤以昉 本舖謹白

唐拾義久咳丸 有防撈革咳之功 上海廣西路 父子大藥廠

工部局電氣處爲電費收款事通告

啓者本處所有福州路十七號及南京路念六號兩處之收欵處現已停止收欵但於南京路沙遜房子內（近黃浦灘）新設一收欵處及樣子間以便用戶付欵玆將本處現有各收欵處列下

南京路沙遜房子內（近黃浦灘由南京路進出）

愛文義路M字第六十及六十一號

西華德路第三十三號

上海工部局電氣處啓 總辦公處福州路十七號 樣子間沙遜房子內

電話六六三〇一

圖畫時報

八月二十二日第四百八十九號
每星期出二次
Published Twice Weekly

吉敦路雙岔河之木市 (陳珍符贈)
The lumber market of Shuang Tsan Ho on the Kirin-Tunghwa Railway.

沉思 范映霞女士 (蓬舟攝)
Miss Fan Ying-yah.

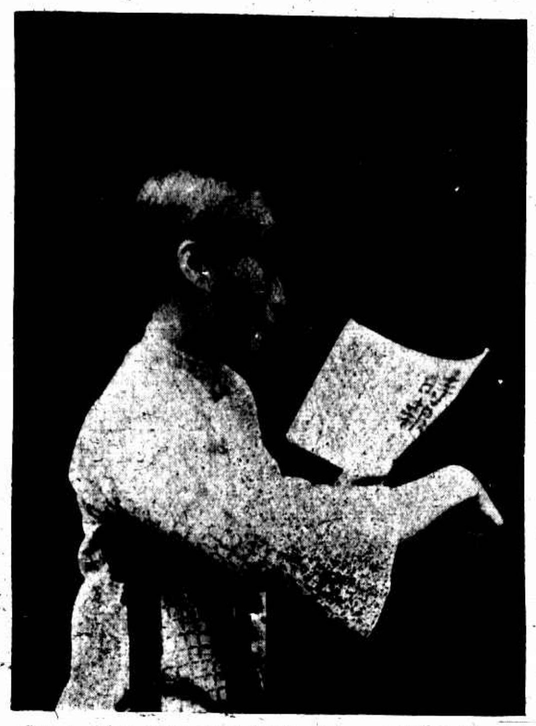

熱心宣傳濟案之徐佩珍女士 (劉南務)
Miss Hsu Pei-Tseng a very zealous propagandist on Tsinan Tragedy.

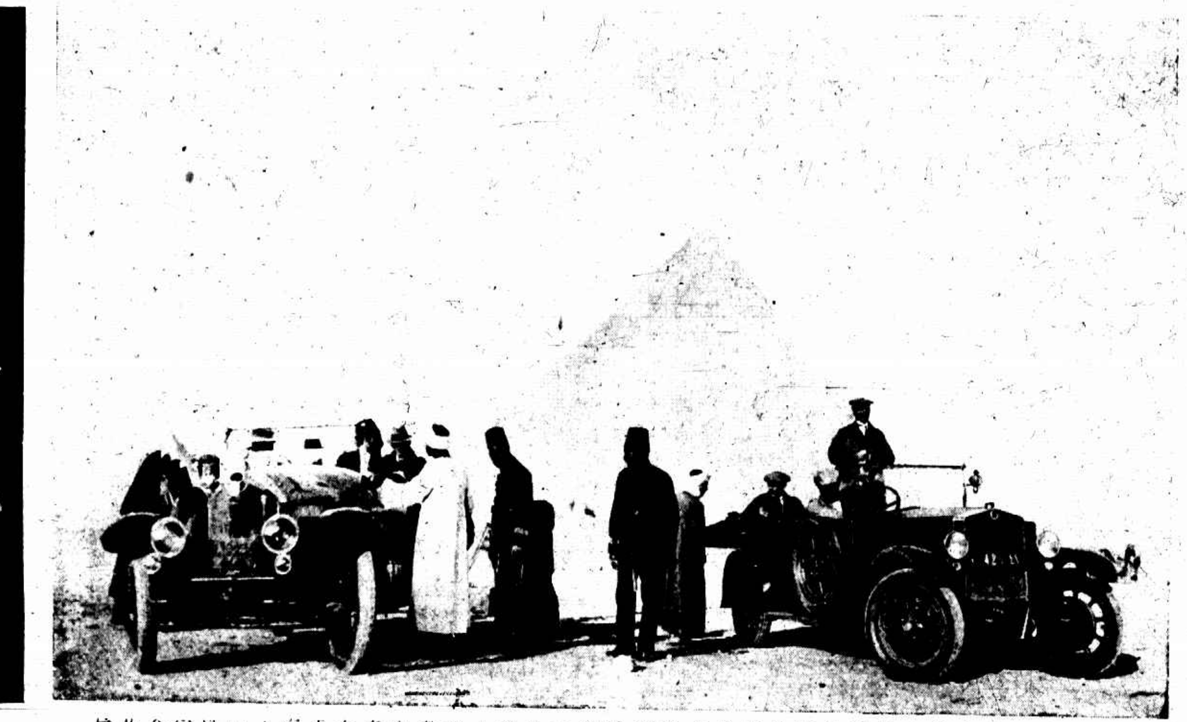

埃及金字塔前之汽車立車中者爲上海法租界捕頭斐亞利氏武裝者爲埃及警察 (褚民誼)
A motor car before the Pyramid in Egypt. Mr. Phioli (standing in the car) the Police Chief of French Concession in Shanghai and an armed Egptian Policeman

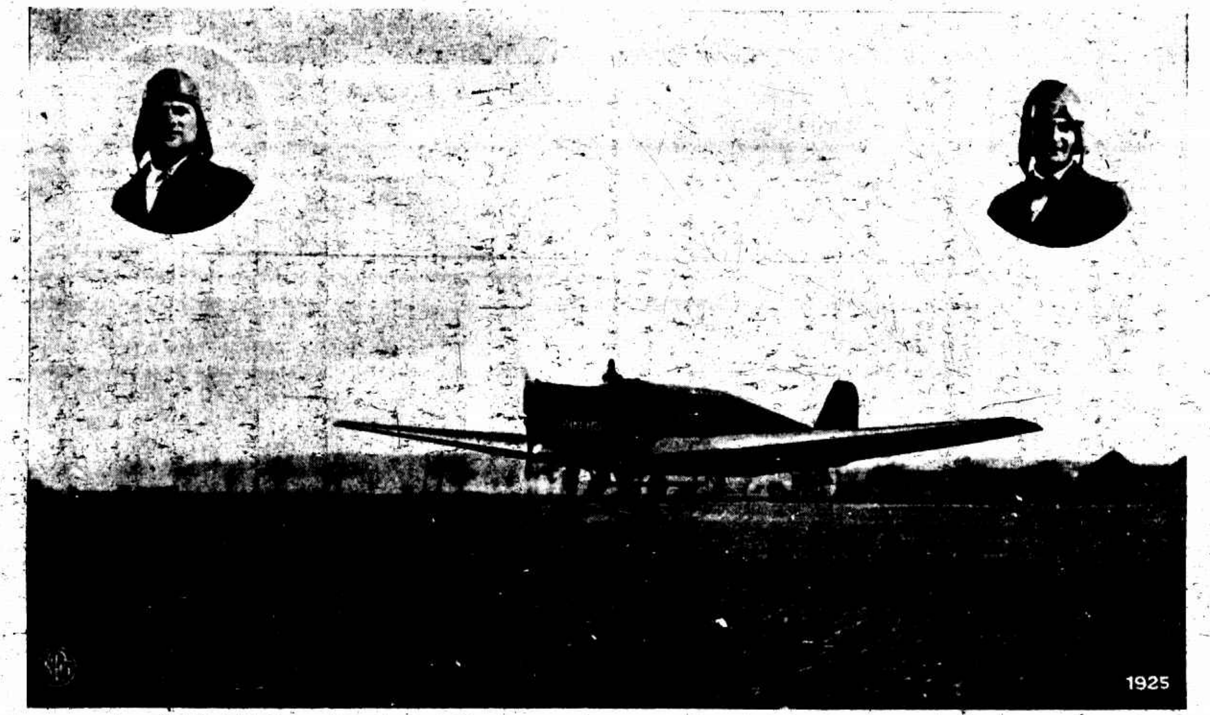

德國飛機第一次由歐洲飛過大西洋安抵美洲(左)飛行家克爾(右)飛機主任佚納廸
The first German aeroplane flying over the Atlantic and arriving in U. S. A. Mr. Kohl (left) a famous flyer and Mr. Finefeld, the pilot.

阿富汗皇后叙利亞近隨皇遊歷歐洲婦女爭觀之
Queen Syria of Afghanistan recently took a pleasure trip with the Emperor to Europe, where she received much hearty welcome.

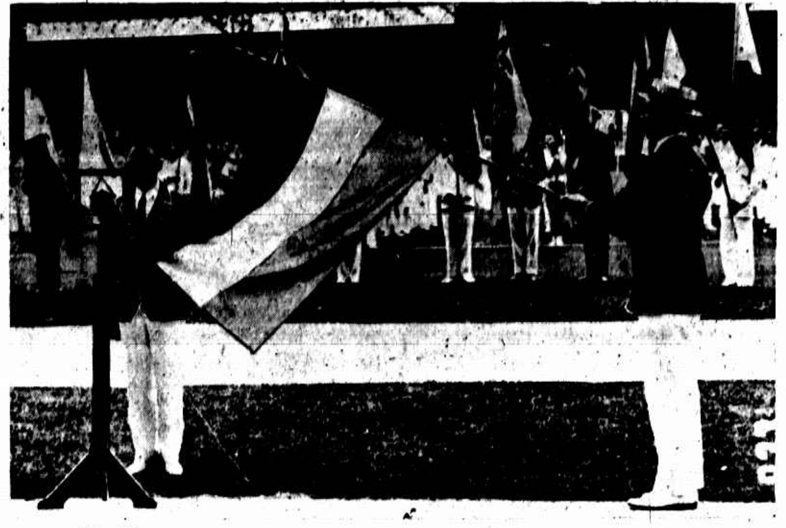

亞姆斯丹萬國運動會各國運動員在會場宣誓立擴聲機前手執荷蘭國旗而向擴聲機宣誓詞者爲荷蘭足球隊隊長斗麗氏
All athletes participating in the Ninth Olympic Games are Swearing that they are non professional. The man who holds a Dutch Flag is Mr. Harry Denis, the Captain of Dutch Football Team.

荷蘭亞姆斯丹萬國運動會第九屆大會開幕時各國運動員魚貫入場情形
Athletes of all nationalities marching into the stadium of the Ninth Olympic Games at Amsterdam on the opening day.

攝影家謝澤民君謝君爲舊金山南僑學校校長
Mr. Hsia Tseh-ming Principal of the Nan Chiao School of San Francisco, is an expert photographer.

國民政府駐美代表伍朝樞博士與其夫人抵紐約攝影特贈本報者
Dr. C. C. Wu. Special Delegate of the National Government to U. S. A arriving at New York with his madam. The above photo is Dr. Wu's kind gift to our paper.

桂淑卿女士英國牛津大學學士培成女校校長兼任暨南持志二大學英文教授
Miss Kuei Zoh-oing an Oxford Graduate, is the Principal of Bei Zing Girl School and also Professor of English Literature in Chinan Institute and Shi Chi University.

嬉戲 (謝澤民)
A domestic sport.

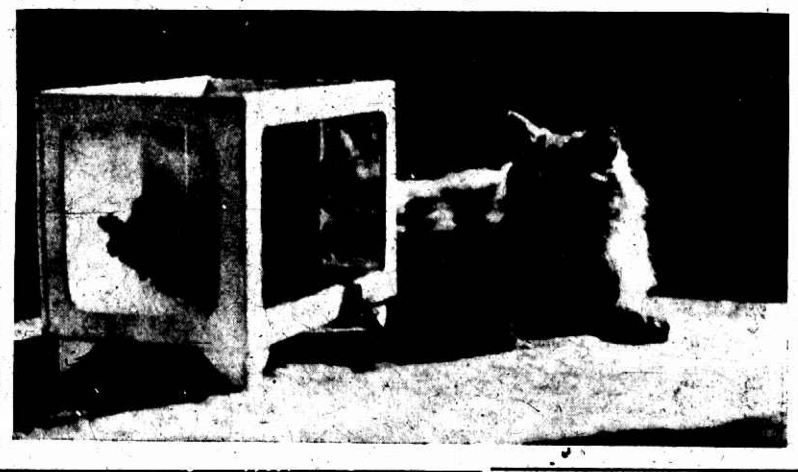

野心 (謝澤民) Cat and goldfish.

世界無匹
高尚的。考究的。美觀的。耐用的。
孔雀領帶
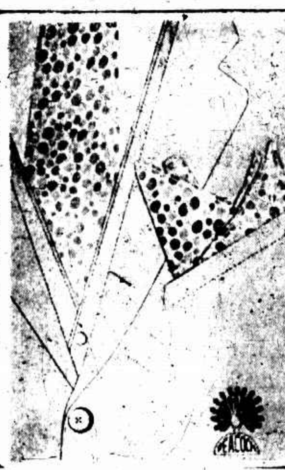
首先發明美術裝潢之一種
種類繁多 花色美備
裝潢悅目 定價低廉
零趸批發 均表歡迎
外埠經銷 特別優待
詳細章程 函索即寄
地址 南京路昌市街陽號三三七號
電話中一〇二四九

◎頤和園東城關◎
廉價的避暑地

美術 樣本 函索 附郵 五分
◎上海北四川路逢洛南◎
杭州都錦生絲織廠啓
◎杭州新市場花市路口◎

蘇州美術專門學校招考 西洋畫科 中國畫科 預科 男女新生
「報名日期」自即日起「考期」八月二十日至三十一日「隨到隨考」「考試地點」滄浪亭本校「開學」九月一日「投考手續」載一九二八年招考簡則並本校章程函索附郵二分（校址）蘇州滄浪亭
校主吳子深 校長顏文樑同啓

雁蕩山風景 (陳萬里攝)

Some excellent sceneries of Yen Tang Shan in Chekiang.

大雨中之剪刀峯

The Scissor Peak in a shower.

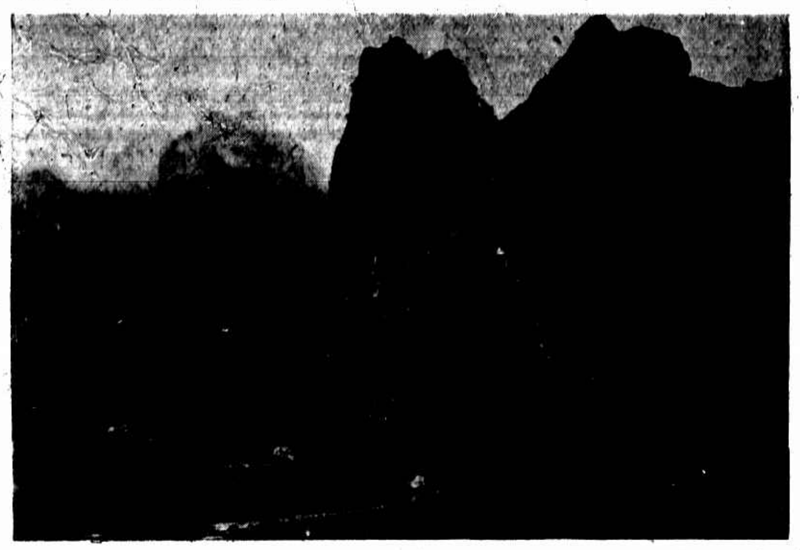

雨中觀西外谷

The Outer West Valley in rain.

靈峯寺附近之大小戲獅峯

The Large and Small Lion Peaks in the vicinity of the Ling Ngai Temple.

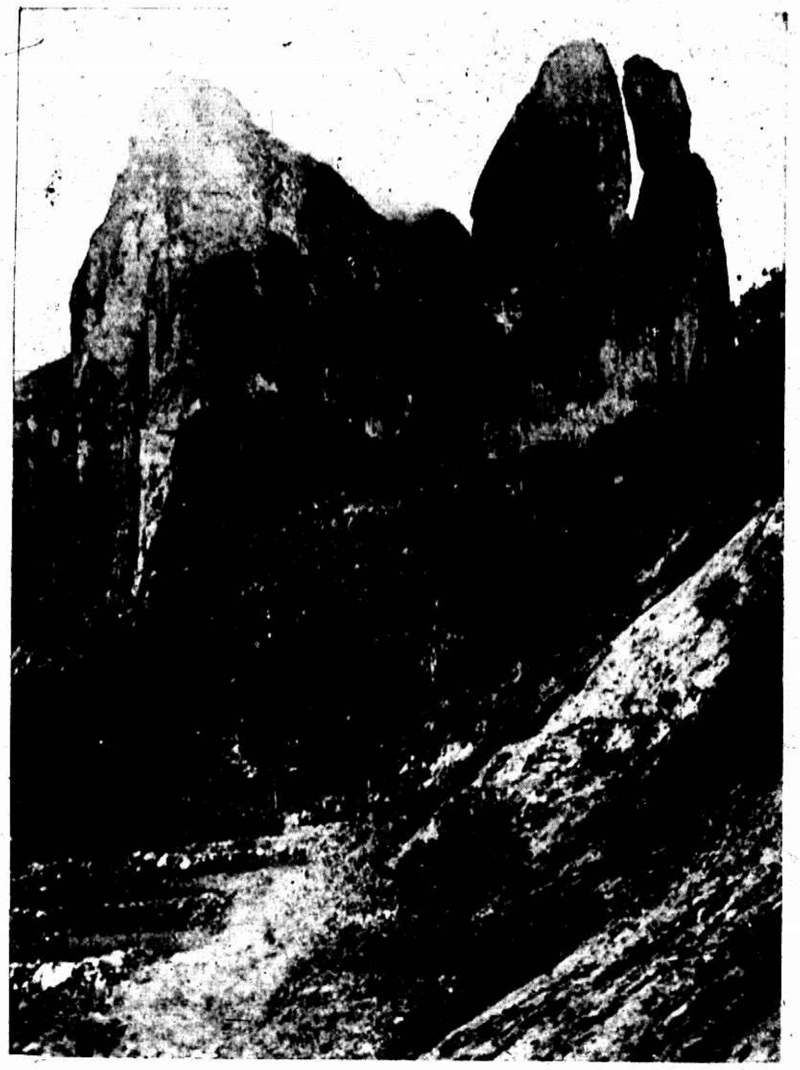

剪刀峯遠望

The distant view of the Scissor Peak

仰天窩上望對山飛瀑及靈巖村

The waterfall and Ling Ngai Village viewed from the opposite Nien Tien Wu.

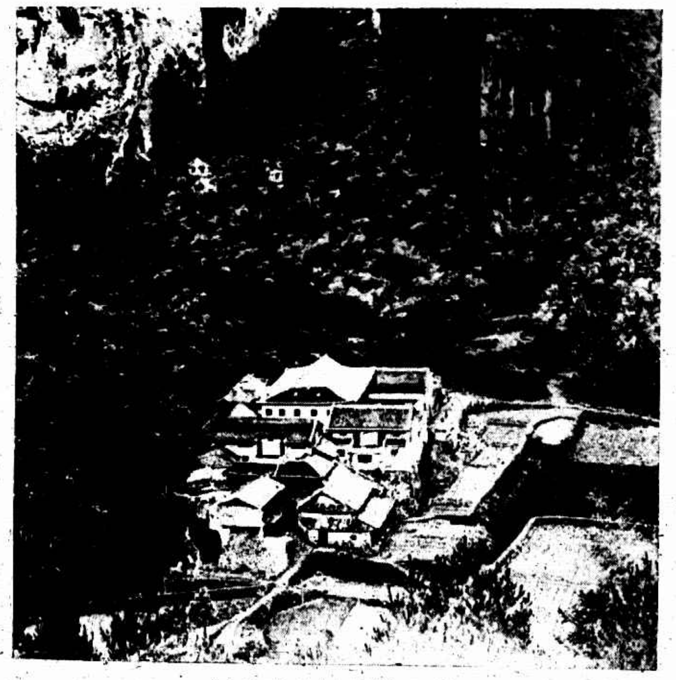

靈巖寺及屏霞嶂遠望

The distant view of the Ling Ngai Temple and Ping Yah Tsan

仰天窩嶺上望僧拜石

The Monk Worshipping Stone viewed from the Nien Tien Wu Mountain.

首都古物保存所 (金松岑)

Nanking Museum of Antiques.

小主席 蔣國珍之愛子鍾山年五歲背誦總理遺囑琅琅上口有小主席之目 (无聲)

Young Chairman—Chiang Tsung-shan, son of Mr. Chiang Kuo-tseng, although being only five years old, is already able to recite late Dr Sun's Will.

侗婦之裝束 (江龍淵贈)

A lady of the Tong Tribe in the mountainous regions of the South China.

泰山山巔 (田稿)

The Summit of Tai Shan.

苗婦之裝束 (劉仁航贈)

Dress of a Miaotze Lady.

最高等之證書

聲稱韋廉士大醫生紅色補丸治疾之奇功係由醫生自身服用者也
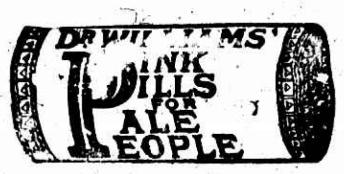
西醫鮑振民及其夫人證明此天下馳名補血健腦之聖藥如何有益於彼等湖北宜昌國民第十軍教導第三師軍醫處長鮑哲庵號振民來函證明韋廉士大醫生紅色補丸如何治愈彼夫婦二人轉弱爲强確係男女補虛聖藥也其來書云鄙人任職軍旅事務煩冗遂致體力日弱因而飲食日減時覺頭暈目眩自試服貴局紅色補丸後覺食量驟增前後共服一打宿疾盡去於是內子亦服之服後月經有序血氣充足厥功惟誰則皆韋廉士大醫生紅色補丸之所賜也聯述數行以誌韋廉士大醫生紅色補丸凡經售西藥者均有出售或函向上海江西路六十號韋廉士醫生藥局函購每一瓶大洋一元五角每六瓶大洋八元郵力在內